



Фонд «Общественное мнение»

119421, РФ, Москва, ул.Обручева 26, корп. 2.
Тел/факс: (095) 936-4118, 936-2015

Эл. почта: fom@fom.ru
Интернет: www.fom.ru

«УТВЕРЖДАЮ»

« ____ » _____ 2004 г.

Президент Фонда

«Общественное мнение»

А.А. Ослон

ФЕДЕРАЛЬНАЯ ПРОГРАММА РАЗВИТИЯ ОБРАЗОВАНИЯ НА 2004 г.

ПРОЕКТ «Социологическое сопровождение»
в рамках приоритетного направления
«Информационное и социологическое сопровождение
модернизации российского образования»

Подпроект
***«Реализация социологической части сегмента
экономики образования в Российской Федерации»***

Государственный контракт № 384 от 05 апреля 2004 г.

ВТОРОЙ ЭТАП

ОТЧЕТ № 1

Результаты опроса представителей
городского и сельского населения Российской Федерации

- социологическая информация – результаты опросов семей, характеризующие экономическое поведение россиян в сфере образования детей
- социологическая информация – результаты опросов семей, характеризующие экономическое поведение россиян в сфере получения второго высшего образования и обучения в системе повышения квалификации

Содержание

Источник данных	3
Общая характеристика обследованных домохозяйств по России в целом	3
Образование детей в России-2004: основные результаты	8
Социальные ресурсы и ценностные ориентации семей учащихся старших классов школы, ПТУ, ССУЗов и вузов	14
Социальные характеристики семей и отношение к затратам на образование	21
Социальные характеристики и отношение к затратам на образование родителей семей дошкольников и затраты на воспитание детей	21
Социальные характеристики и отношение к затратам на образование родителей учащихся младших классов	26
Социальные характеристики и отношение к затратам на образование родителей учащихся 5-9 классов школы	29
Социальные характеристики и отношение к затратам на образование родителей старшеклассников	32
Социальные характеристики и отношение к затратам на образование родителей учащихся ПТУ	35
Социальные характеристики и отношение к затратам на образование родителей подростков, готовящихся к поступлению в ССУЗ	38
Социальные характеристики и отношение к затратам на образование родителей подростков, готовящихся к поступлению в вуз	39
Социальные характеристики семей студентов ССУЗов и затраты на образование детей	42
Социальные характеристики семей студентов вузов и затраты на воспитание детей	45
Результаты опросов семей, характеризующие экономическое поведение россиян в сфере образования детей	48
Предварительные замечания	48
Распределение ответов респондентов по социально-демографическим и тематическим группам	54
Социальные характеристики российских семей с детьми от 4-х до 22 лет	57
Характеристики семейных ресурсов и размеры затрат на обучение детей для разных категорий потребителей образовательных услуг	62
Характеристики семейных ресурсов и размеры затрат на обучение дошкольников (все семьи с детьми и семьи с дошкольниками)	66
Затраты на обучение дошкольников (распределение по тематическим группам)	70
Характеристики семейных ресурсов и размеры затрат на обучение школьников и учащихся ПТУ	72
Затраты на обучение младших школьников (распределение по тематическим группам)	76
Затраты на обучение школьников средних классов (распределение по тематическим группам)	78

<i>Затраты на обучение школьников старших классов (распределение по тематическим группам)</i>	<i>80</i>
<i>Затраты на обучение учащихся ПТУ (распределение по тематическим группам)</i>	<i>82</i>
<i>Характеристики семейных ресурсов и размеры затрат семей, где есть дети, готовящиеся поступать в ССУЗы и вузы</i>	<i>84</i>
<i>Затраты семей, где есть дети, готовящиеся поступать в ССУЗы (распределение по тематическим группам)</i>	<i>90</i>
<i>Затраты семей, где есть дети, готовящиеся поступать в вузы (распределение по тематическим группам)</i>	<i>92</i>
<i>Характеристики семейных ресурсов и размеры затрат семей, где есть дети-студенты ССУЗов и вузов</i>	<i>94</i>
<i>Затраты на обучение студентов ССУЗов (распределение по тематическим группам)</i>	<i>98</i>
<i>Затраты на обучение студентов вузов (распределение по тематическим группам)</i>	<i>100</i>

<i>Результаты опросов семей, характеризующие экономическое поведение москвичей в сфере получения второго высшего образования и обучения в системе повышения квалификации</i>	<i>103</i>
<i>Предварительные замечания.....</i>	<i>103</i>
<i>Второе высшее образование и повышение квалификации взрослых россиян – 2004: основные результаты</i>	<i>103</i>
<i>Дополнительное образование взрослых россиян</i>	<i>104</i>
<i>Потребность в дополнительном образовании в зависимости от социальных характеристик респондентов</i>	<i>113</i>
<i>Распределение ответов взрослых обучающихся респондентов по социально-демографическим и тематическим группам</i>	<i>121</i>

Источник данных

Опросом, проведенным в масштабах Российской Федерации, было охвачено **9 000** домохозяйств.

На вопросы анкеты об образовании детей (с 4-х до 22 лет) отвечал наиболее информированный член семьи, а на вопросы об образовании взрослых – либо сам обучающийся взрослый, либо информированный об этом член семьи.

Полевые работы проводились с **8 октября по 14 ноября 2004 г.**

Общая характеристика обследованных домохозяйств по России в целом

Поселенческий статус обследованных домохозяйств. 9% интервью были проведены в Москве и Санкт-Петербурге, 9% – в мегаполисах (региональных административных центрах с числом жителей 1 млн. и выше), 17% – в больших городах (региональных административных центрах с числом жителей менее 1 млн.), 38% – в малых городах, райцентрах, поселках городского типа, 27% – в сельских населенных пунктах.

Профессионально-должностной статус обследованных домохозяйств. Под должностным статусом семьи (домохозяйства) понимается статус члена семьи, который приносит в семейный бюджет самый высокий доход.

Среди семей, участвующих в опросе, было 5% семей предпринимателей, 3% - руководителей высшего звена, 16% – руководителей подразделений и специалистов, 19% – служащих и технических исполнителей, 30% – рабочих, 22% – пенсионеров и 6% семей с другим статусом.

Образовательный статус обследованных домохозяйств. В дальнейшем под образовательным статусом домохозяйства будем понимать самый высокий уровень образования среди членов семьи.

Среди участников опроса как минимум один из членов семьи в 29% домохозяйств имел высшее профессиональное образование (в том числе 2% – послевузовское), 11% – общее высшее (либо незаконченное высшее), 35% –

среднее специальное, 12% – среднее общее, 3% – начальное профессиональное и 8% – основное общее и ниже.

* * *

Без малого в двух третях (62%) обследованных домохозяйств имелись дети и молодые люди в возрасте от 4 до 22 лет, а в 22% – взрослые (23 года и старше), которым за последние пять лет приходилось где-нибудь учиться из профессиональных или любительских интересов. Эти две подвыборки и отвечали соответственно на "детскую" (5 566 респондентов) и на взрослую (1 971) части вопросника.

* * *

Ценностные ориентации на получение высшего образования. Результаты опроса свидетельствуют, что подавляющее большинство респондентов (80%) убеждены в важности высшего образования, которое сегодня, по мнению двух третей (67%) опрошенных, следует получать ради получения знаний, а не диплома. И хотя, как полагают 43% россиян, уровень жизни сегодня от образования не зависит, больше половины респондентов в семьях с детьми готовы пойти на *серьезные материальные расходы* ради того, чтобы дети получили высшее образование. При этом и установка на высшее образование, и готовность к серьезным затратам ради него зависит и от образовательного статуса семьи, и от ее должностного статуса – последнее, очевидно, связано с оценкой возможности требуемых материальных ресурсов.

КАК ВЫ СЧИТАЕТЕ, В НАШЕ ВРЕМЯ ВАЖНО ИЛИ НЕ ВАЖНО ИМЕТЬ ВЫСШЕЕ ОБРАЗОВАНИЕ?*
 (Распределение ответов в группах по самому высокому уровню образования в семье.)

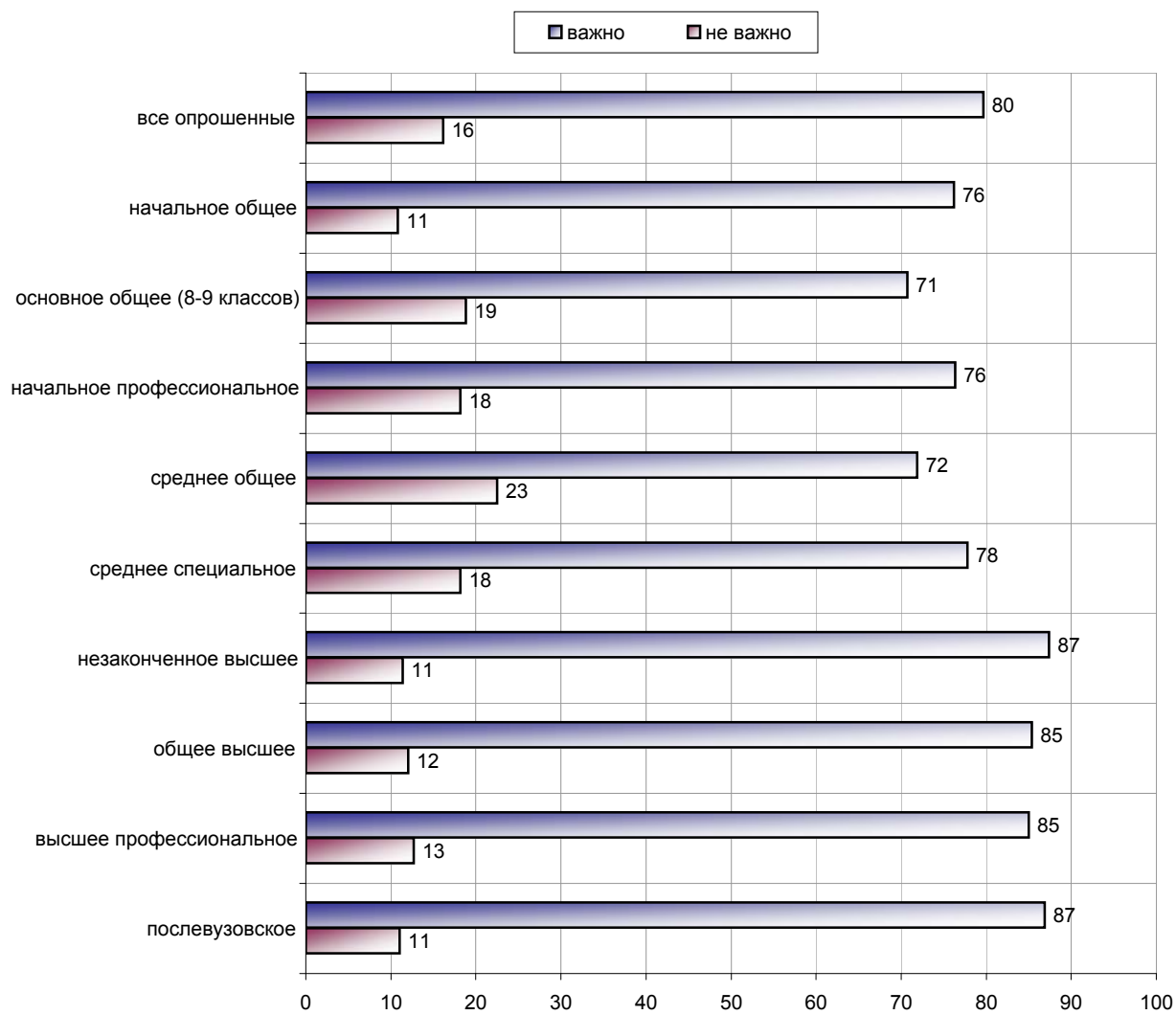

* Здесь и далее на графиках распределение ответов дано в % от числа ответивших на вопрос.

**СКАЖИТЕ, ПОЖАЛУЙСТА, ВЫ ГОТОВЫ ИЛИ НЕ ГОТОВЫ РАДИ ТОГО, ЧТОБЫ ВАШИ ДЕТИ ПОЛУЧИЛИ
 ВЫСШЕЕ ОБРАЗОВАНИЕ, ПОЙТИ НА СЕРЬЕЗНЫЕ МАТЕРИАЛЬНЫЕ ЗАТРАТЫ?
 (Распределение ответов в группах по самому высокому уровню образования в семье.)**

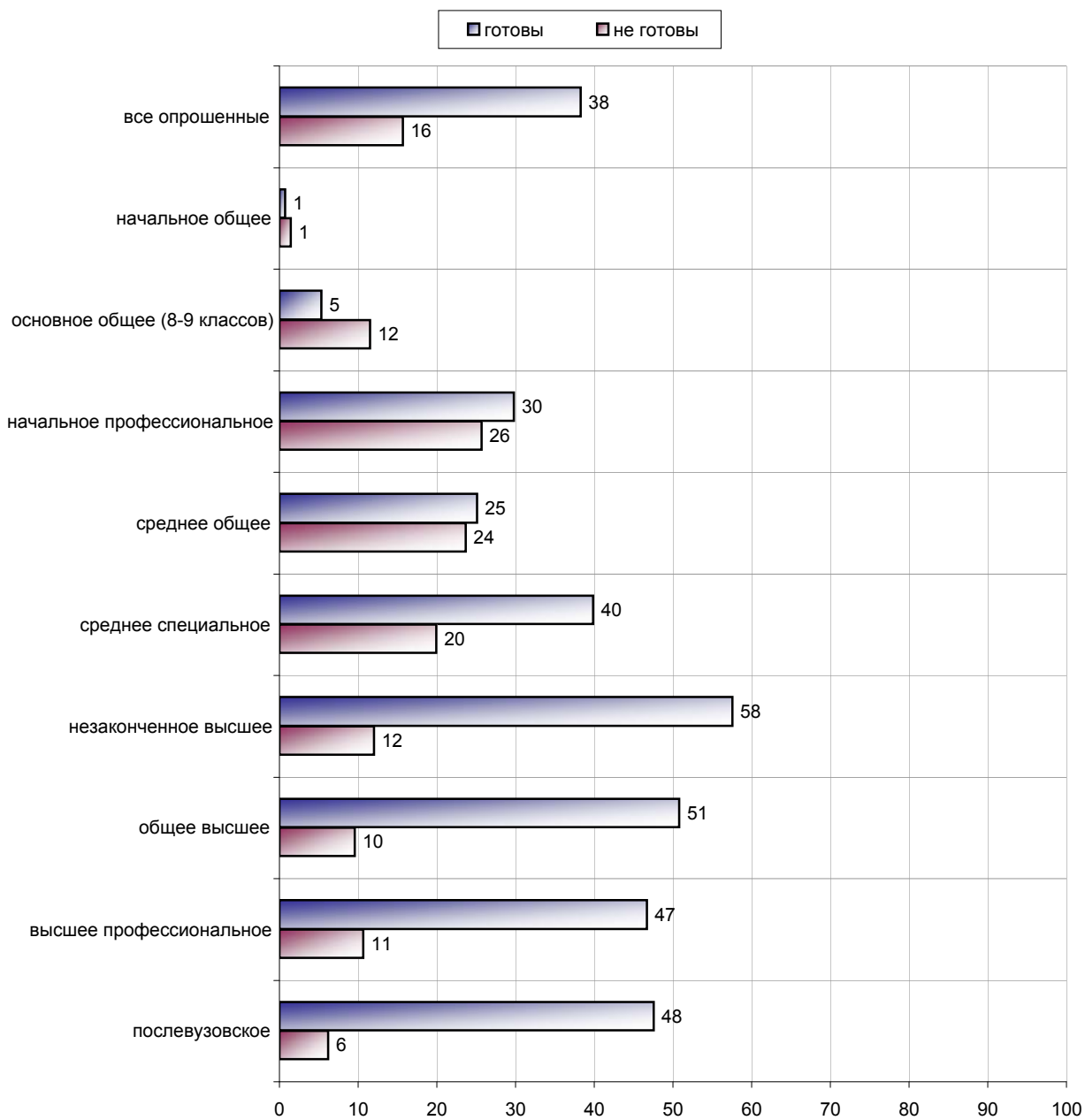

**СКАЖИТЕ, ПОЖАЛУЙСТА, ВЫ ГОТОВЫ ИЛИ НЕ ГОТОВЫ РАДИ ТОГО, ЧТОБЫ ВАШИ ДЕТИ ПОЛУЧИЛИ
ВЫСШЕЕ ОБРАЗОВАНИЕ, ПОЙТИ НА СЕРЬЕЗНЫЕ МАТЕРИАЛЬНЫЕ ЗАТРАТЫ?**

(Распределение ответов в группах по роду занятий члена семьи, имеющего самые высокие доходы.)

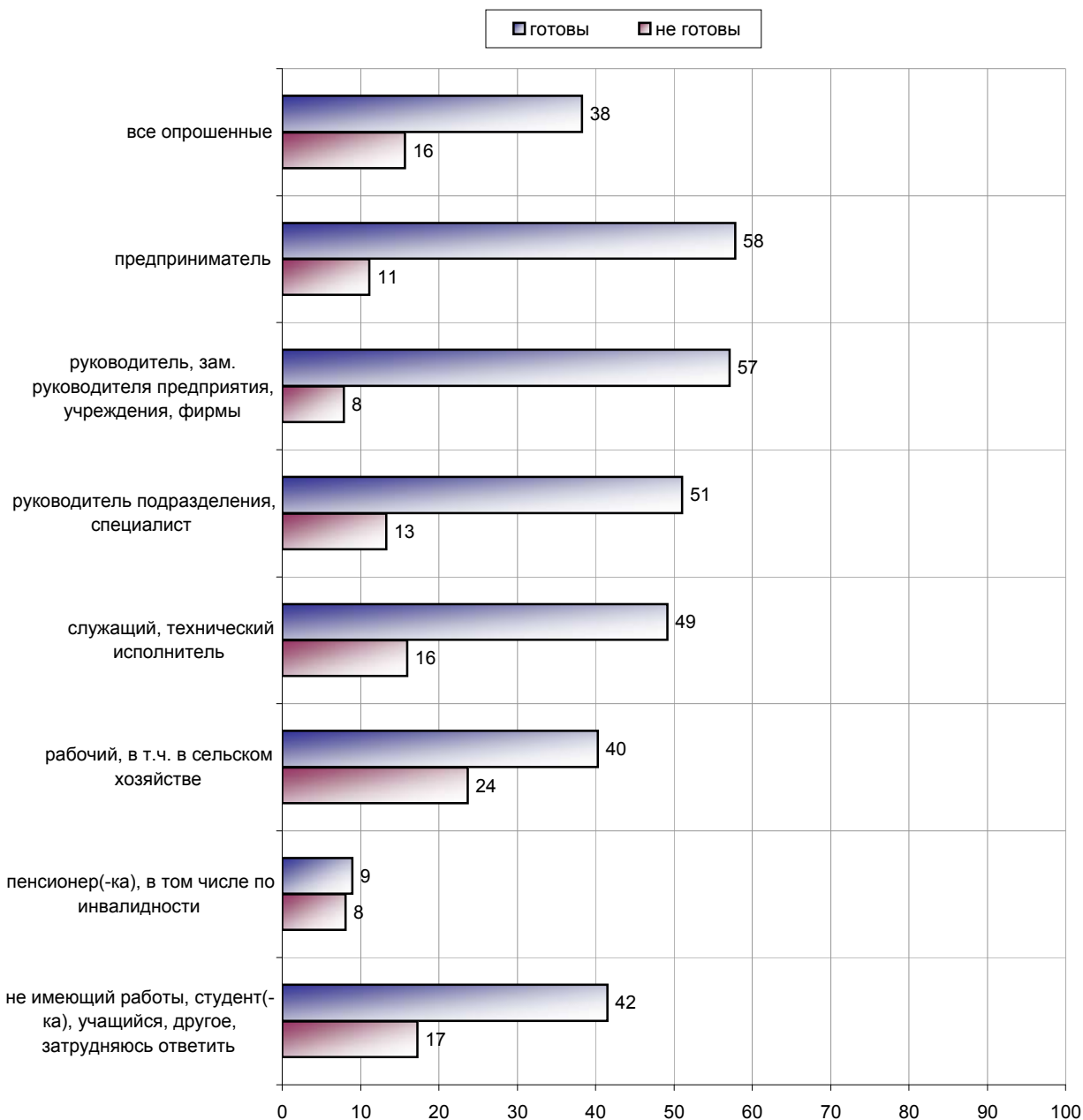

Образование детей в России-2004: основные результаты

Дошкольники

Дети-дошкольники, как правило, проживают в семьях, состоящих из 3-5 человек. Среди родителей дошкольников преобладают лица со средним общим и средним специальным образованием. В большинстве случаев – это рабочие.

Подавляющее большинство дошкольников посещают государственные детские сады. Основные траты семей на воспитание дошкольников – это официальная плата за посещение детского сада, взносы на ремонт и оборудование, а также на организацию коллективных праздников и подарки воспитателям. Лишь небольшая часть родителей дошкольников оплачивают также занятия детей в кружках или услуги частных преподавателей.

Затраты на подготовку к школе пятой частью семей, где есть дети-дошкольники, по преимуществу связаны с покупкой канцелярских принадлежностей и учебных пособий. Лишь 7% респондентов платят за подготовительные курсы к школе.

Несмотря на то, что большинство респондентов, по их словам, не располагают средствами на дополнительную неофициальную оплату "особого" отношения к ребенку в детском саду или поступления в "хорошую" школу, они признают, что готовы в будущем пойти на серьезные материальные траты ради того, чтобы их ребенок получил высшее образование. При этом три четверти респондентов из данной группы признают важность получения высшего образования.

Что же касается связи между количеством средств, затраченных на воспитание и образование ребенка, и социальными характеристиками, то в целом родители дошкольников достаточно четко делятся на две группы. Первые имеют возможность тратить и тратят на воспитание и образование ребенка значительные суммы денег. Среди них – респонденты с высшим образованием, предприниматели, руководители предприятий, руководители подразделений, жители Москвы и Санкт-Петербурга, жители областных центров с населением выше 1 млн человек.

Респонденты, относящиеся ко второй группе, как правило, не имеют возможности тратить на воспитание и образование ребенка много денег. К ним относятся сельские жители, респонденты с уровнем образования не выше среднего специального, рабочие.

Младшие школьники

Ученики младших классов, как правило, проживают в семьях, состоящих из 3-5 человек. Среди их родителей преобладают лица со средним специальным образованием. По специальности это чаще служащие или технические исполнители.

Подавляющее большинство детей посещают общеобразовательные школы или гимназии. Чаще всего они учатся на "хорошо" и "отлично".

Большинство родителей рассчитывают, что после окончания 9-го класса их ребенок продолжит учебу в 10-м классе.

Большинство респондентов готовы пойти на серьезные материальные траты ради того, чтобы их ребенок получил высшее образование. При этом четыре пятых респондентов из группы признают важность получения высшего образования.

Что же касается связи между количеством средств, затраченных на образование ребенка, и социальными характеристиками, то в целом родители учеников младших классов делятся на две группы. Первые имеют возможность платить за дополнительные услуги и тратят на образование ребенка значительные суммы денег. Среди них респонденты с высшим образованием, предприниматели и руководители предприятий, руководители подразделений, а также жители районных центров. Респонденты из второй группы, как правило, не имеют возможности тратить на образование ребенка значительные средства. К ним относятся жители крупных областных центров, сельские жители, а также лица с образованием не выше среднего.

Школьники 5-9 классов

Ученики 5-9 классов, как правило, проживают в семьях, состоящих из 3-5 человек. Среди их родителей преобладают лица со средним специальным образованием. В большинстве по специальности это рабочие.

Подавляющее большинство детей посещают общеобразовательные школы или гимназии. Чаще всего они учатся на "хорошо".

Родители в основном рассчитывают, что после окончания 9-го класса их ребенок продолжит учебу в 10-м классе.

Большинство респондентов готовы пойти на серьезные материальные траты ради того, чтобы их ребенок получил высшее образование, и признают важность получения высшего образования.

Что же касается связи между количеством средств, затраченных на образование ребенка, и социальными характеристиками, то в целом родители учеников средних классов делятся на две группы. Первые имеют возможность платить за дополнительные услуги и тратят на образование ребенка значительные суммы денег. Среди них респонденты с высшим образованием, предприниматели и руководители предприятий, руководители подразделений. Респонденты из второй группы, как правило, не имеют возможности тратить на образование ребенка значительные средства. К ним относятся жители крупных и небольших областных центров, сельские жители, а также лица с образованием не выше среднего профессионального.

Старшеклассники

Ученики старших классов, как правило, проживают в семьях, состоящих из 3-5 человек.

Среди их родителей преобладают лица со средним специальным и высшим образованием.

Подавляющее большинство детей посещают общеобразовательные школы или гимназии. Чаще всего они учатся на "хорошо" или на "хорошо" и "отлично".

Родители в большинстве рассчитывают, что после окончания 11-го класса их ребенок продолжит учебу в вузе.

Респонденты в основном готовы пойти на серьезные материальные траты ради того, чтобы их ребенок получил высшее образование, и признают важность получения высшего образования.

Что же касается связи между количеством средств, затраченных на образование ребенка и социальными характеристиками, то в целом родители учеников средних классов делятся на две группы. Первые имеют возможность платить за дополнительные услуги и тратят на образование ребенка значительные суммы денег. Среди них респонденты с высшим образованием, предприниматели и руководители предприятий, руководители подразделений. Респонденты из второй группы, как правило, не имеют возможности тратить на образование ребенка значительные средства. К ним относятся жители крупных и небольших областных центров, сельские жители, а также лица с образованием не выше среднего профессионального.

Учащиеся ПТУ

Учащиеся ПТУ, как правило, проживают в семьях, состоящих из 3-5 человек. Среди их родителей преобладают лица со средним специальным образованием.

Подавляющее большинство юношей и девушек учатся на "хорошо".

Большинство родителей рассчитывают, что после окончания ПТУ их ребенок пойдет работать.

В целом респонденты готовы пойти на серьезные материальные траты ради того, чтобы их ребенок получил высшее образование, и признают важность получения высшего образования.

Что же касается связи между количеством средств, затраченных на образование ребенка, и социальными характеристиками, то в целом родители учащихся ПТУ делятся на три группы. Ряд предпринимателей, специалистов и руководителей тратят на обучение ребенка в ПТУ весьма небольшую сумму денег (до 2000 рублей). С другой стороны, часть респондентов из этой группы тратят на обучение детей в ПТУ более 5000 рублей. Жители Москвы и Санкт-Петербурга занимают промежуточное положение – они в среднем тратят на обучение детей в ПТУ от 2001 до 5000 рублей.

Поступающие в ССУЗ

Как правило, готовящиеся к поступлению в ССУЗ проживают в семьях, состоящих из 3-4 человек. Среди их родителей преобладают лица со средним специальным образованием.

Подавляющее большинство юношей и девушек учились на "хорошо" либо "хорошо" или "удовлетворительно".

Большинство поступающих в ССУЗ поступили на бесплатное отделение и будут продолжать учиться в своем родном городе.

В целом респонденты готовы пойти на серьезные материальные траты ради того, чтобы их ребенок получил высшее образование, и признают важность получения высшего образования.

Поступающие в вуз

Как правило, готовящиеся к поступлению в вуз проживают в семьях, состоящих из 3-4 человек. Среди их родителей преобладают лица со средним специальным образованием.

Подавляющее большинство юношей и девушек учились на "отлично", "хорошо" и "отлично" или на "хорошо".

Большинство поступающих в вуз поступили на бесплатное отделение и будут продолжать учиться в своем родном городе.

В целом респонденты готовы пойти на серьезные материальные траты ради того, чтобы их ребенок получил высшее образование, и признают важность получения высшего образования.

Что же касается связи между количеством средств, затраченных на образование ребенка, и социальными характеристиками, то в целом родители поступающих в вуз делятся на две группы. Первые имеют возможность платить за дополнительные услуги и тратят на подготовку ребенка значительные суммы денег. Среди них предприниматели, руководители и специалисты, а также жители Москвы и Санкт-Петербурга. Респонденты из второй группы, как правило, не имеют возможности тратить на подготовку ребенка в вуз значительные средства. К ним относятся рабочие и служащие, а также сельские жители.

Студенты ССУЗа

Студенты ССУЗов, как правило, проживают в семьях, состоящих из 4 человек. Среди родителей студентов ССУЗов преобладают лица со средним специальным образованием. Главным образом, по специальности это рабочие.

Подавляющее большинство студентов ССУЗов учатся бесплатно и в дневное время.

Несмотря на то, что более двух третей респондентов, по их словам, не располагают средствами на дополнительную неофициальную оплату помощи при сдаче экзаменов и переводе на другой курс, они признают, что в целом готовы пойти на серьезные материальные траты ради того, чтобы их ребенок получил высшее образование. При этом подавляющее большинство респондентов из группы признают важность получения высшего образования.

Что же касается связи между количеством средств, затраченных на воспитание и образование ребенка, и социальными характеристиками, то в целом родители

студентов ССУЗов достаточно четко делятся на две группы. Первые имеют возможность тратить и тратят на воспитание и образование ребенка значительные суммы денег. Среди них – предприниматели и руководители предприятий.

Респонденты, относящиеся ко второй группе, как правило, не имеют возможности тратить на воспитание и образование ребенка много денег. К ним относятся жители областных центров.

Студенты вуза

Студенты вузов, как правило, проживают в семьях, состоящих из 4 человек. Среди родителей студентов вузов преобладают лица со средним специальным образованием. В основном, по специальности это рабочие.

Подавляющее большинство студентов вузов учатся бесплатно и в дневное время.

Несмотря на то, что более двух третей респондентов, по их словам, не располагают средствами на дополнительную неофициальную оплату помощи при сдаче экзаменов и переводе на другой курс, они признают, что в целом готовы пойти на серьезные материальные траты ради того, чтобы их ребенок получил высшее образование. При этом подавляющее большинство респондентов из группы признают важность получения высшего образования.

Наиболее высокий уровень затрат на обучение ребенка в вузе – у респондентов со средним специальным образованием и у жителей райцентров. Меньше всего средств на вузовское обучение тратят жители областных центров. В свою очередь, сельские жители по количеству трат на высшее образование детей занимают промежуточную позицию.

Социальные ресурсы и ценностные ориентации семей учащихся старших классов школы, ПТУ, ССУЗов и вузов

САМЫЙ ВЫСОКИЙ УРОВЕНЬ ОБРАЗОВАНИЯ СРЕДИ ЧЛЕНОВ СЕМЬИ
(Карточка, один ответ.)

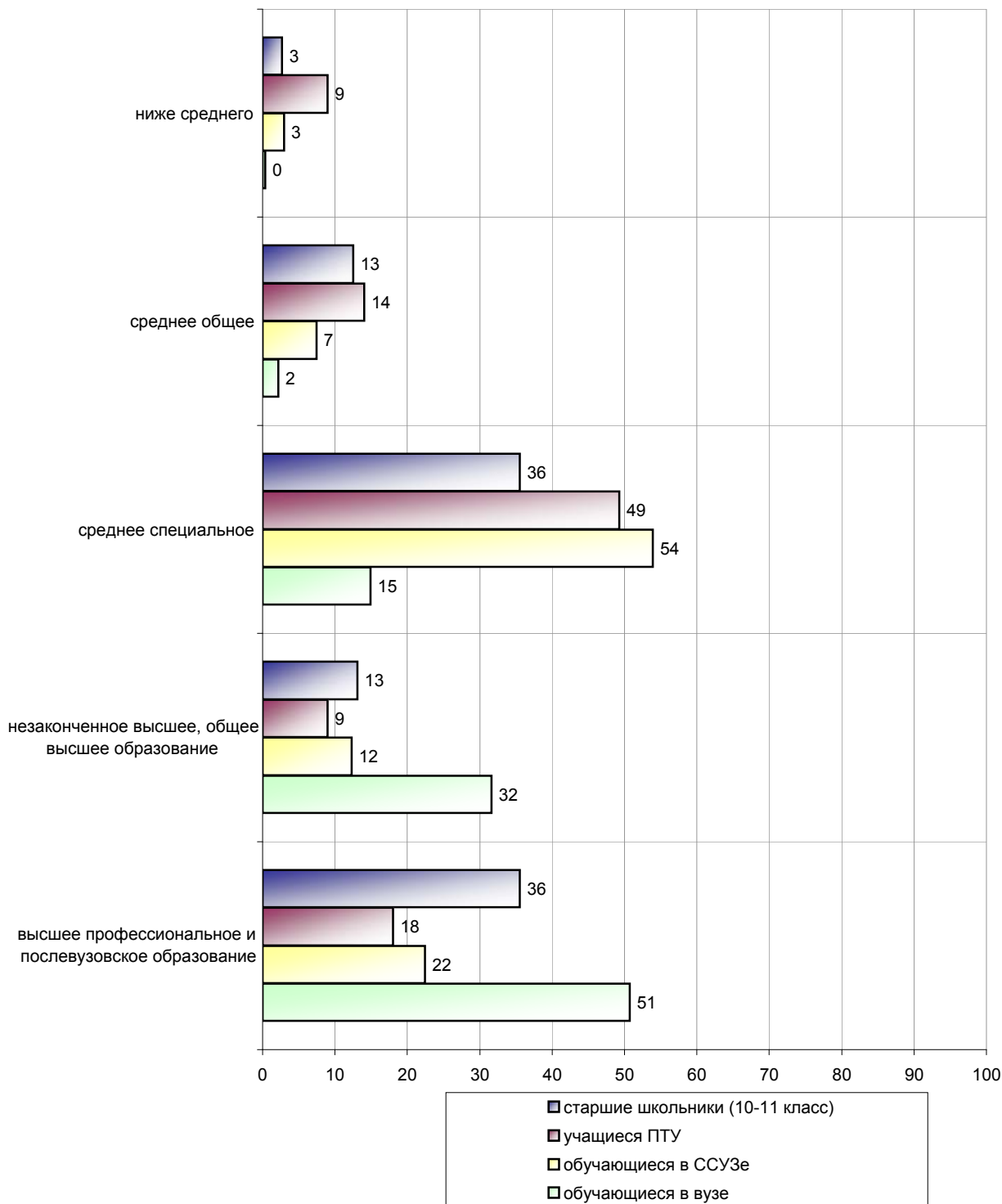

Самый высокий уровень образования наблюдается в семьях студентов вузов. А среднее специальное образование чаще всего имеют родители учащихся в ССУЗе. В известном смысле можно говорить о том, что ребенок как бы наследует образовательный статус родителей.

**РОД ЗАНЯТИЙ ЧЛЕНА СЕМЬИ, ИМЕЮЩЕГО САМЫЕ ВЫСОКИЕ ДОХОДЫ
(Карточка, один ответ.)**

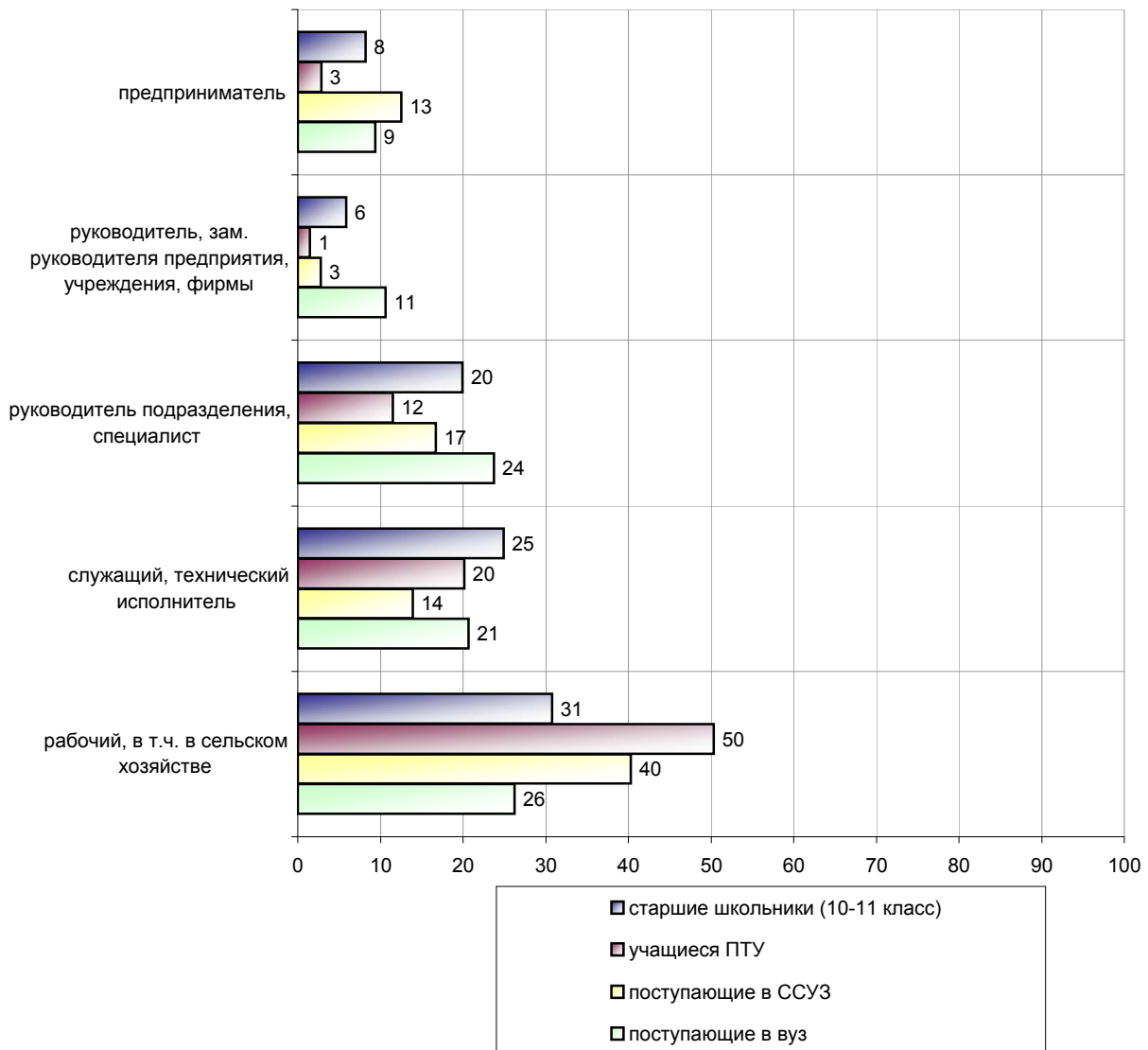

Дети из семей рабочих заметно реже других продолжают свое образование в старших классах школы и чаще других предпочитают получать начальное профессиональное образование. Дети из семей предпринимателей чаще других ориентируются на подготовку в ССУЗы, а дети руководителей и специалистов – на подготовку в вузы.

КАК ВЫ СЧИТАЕТЕ, В НАШЕ ВРЕМЯ ВАЖНО ИЛИ НЕ ВАЖНО ИМЕТЬ ВЫСШЕЕ ОБРАЗОВАНИЕ?

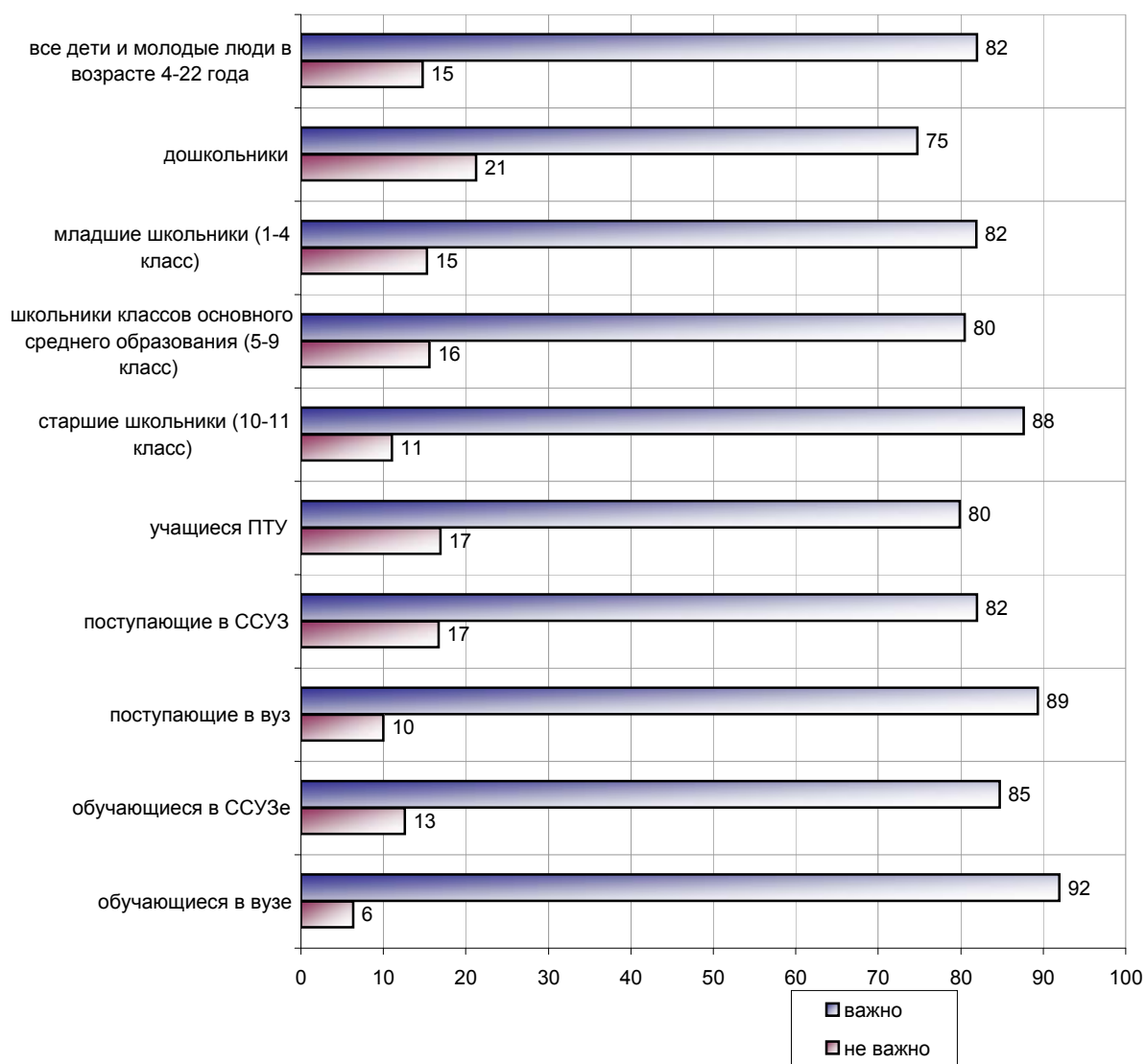

Реже всего установка на высшее образование ребенка встречается среди родителей дошкольников (скорее всего, для них эта проблема пока еще не очень актуальна).

Чаще других о важности высшего образования для ребенка говорят родители старших школьников, а также абитуриентов и студентов вуза.

СКАЖИТЕ, ПОЖАЛУЙСТА, ВЫ ГОТОВЫ ИЛИ НЕ ГОТОВЫ РАДИ ТОГО, ЧТОБЫ ВАШИ ДЕТИ ПОЛУЧИЛИ ВЫСШЕЕ ОБРАЗОВАНИЕ, ПОЙТИ НА СЕРЬЕЗНЫЕ МАТЕРИАЛЬНЫЕ ЗАТРАТЫ?

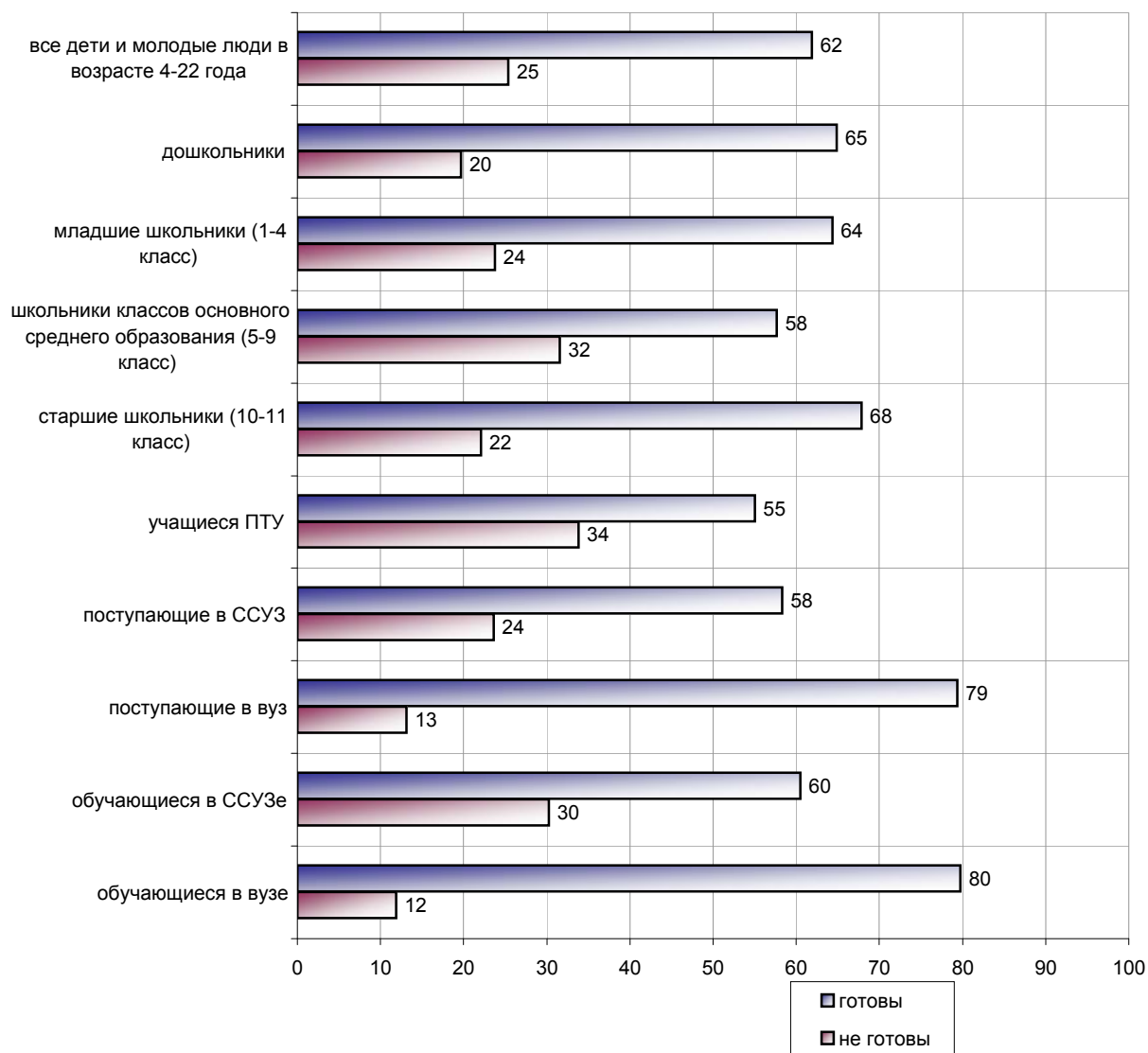

Чаще других заявляют о своей *неготовности к серьезным материальным затратам* ради высшего образования своих детей родители школьников 5-9 классов и учащихся ПТУ.

УРОВЕНЬ ЗАТРАТ НА ОБУЧЕНИЕ ШКОЛЬНИКОВ, УЧАЩИХСЯ ПТУ

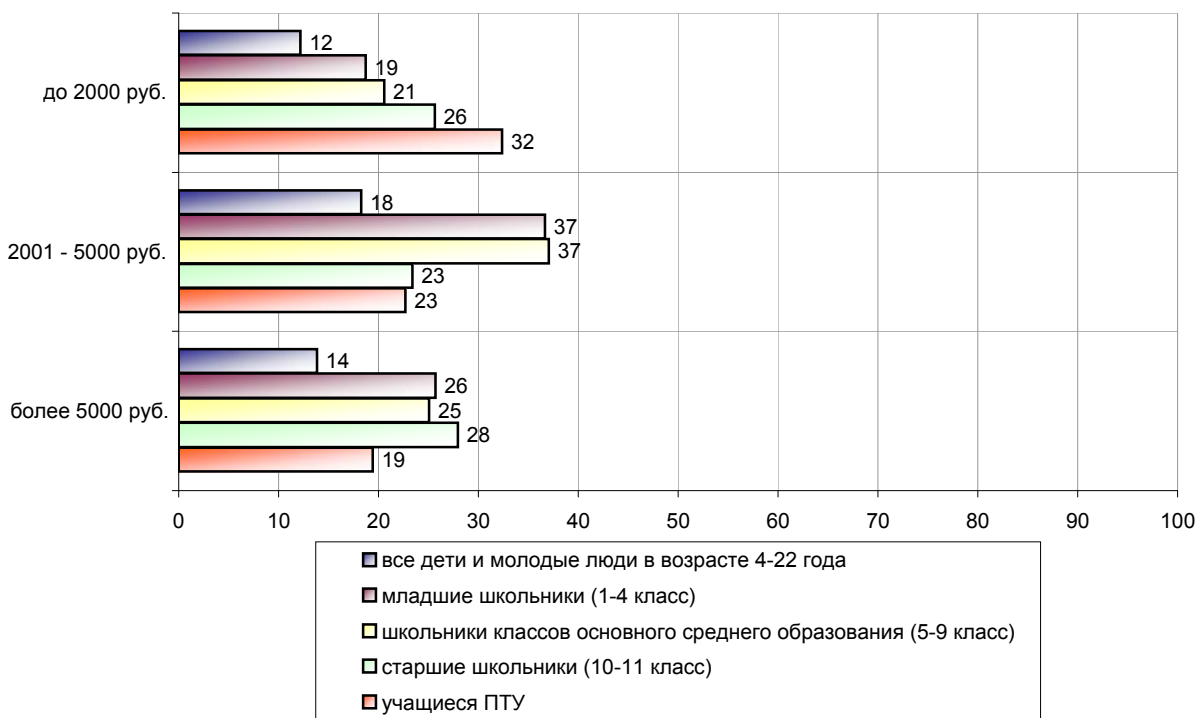

СРЕДНЕЕ ЗНАЧЕНИЕ ЗАТРАТ НА ОБУЧЕНИЕ ШКОЛЬНИКОВ, УЧАЩИХСЯ ПТУ, в рублях

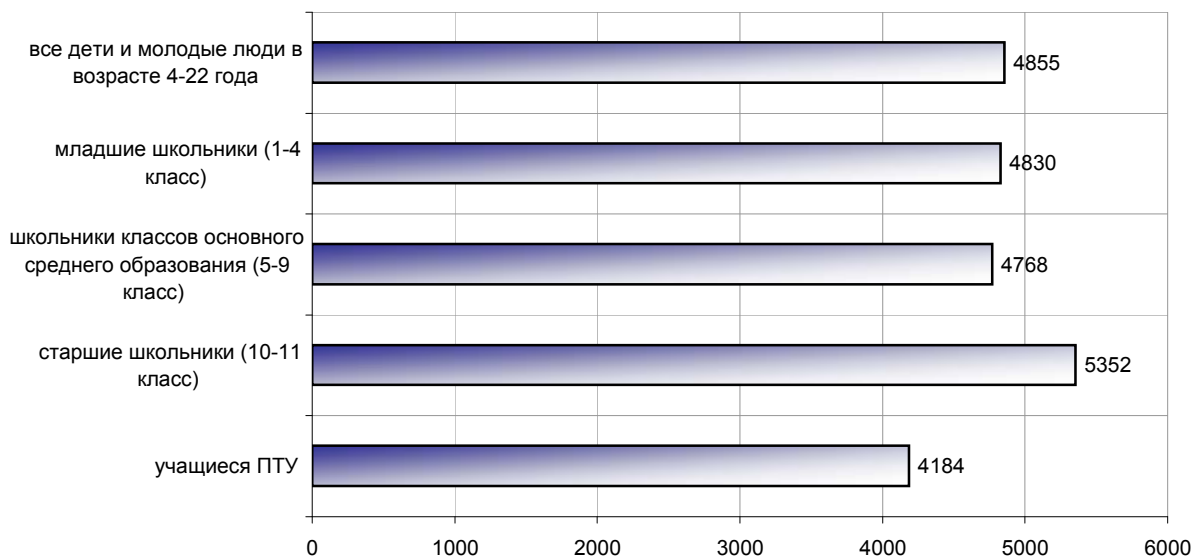

УРОВЕНЬ ЗАТРАТ НА ПОСТУПЛЕНИЕ В ССУЗ, ВУЗ

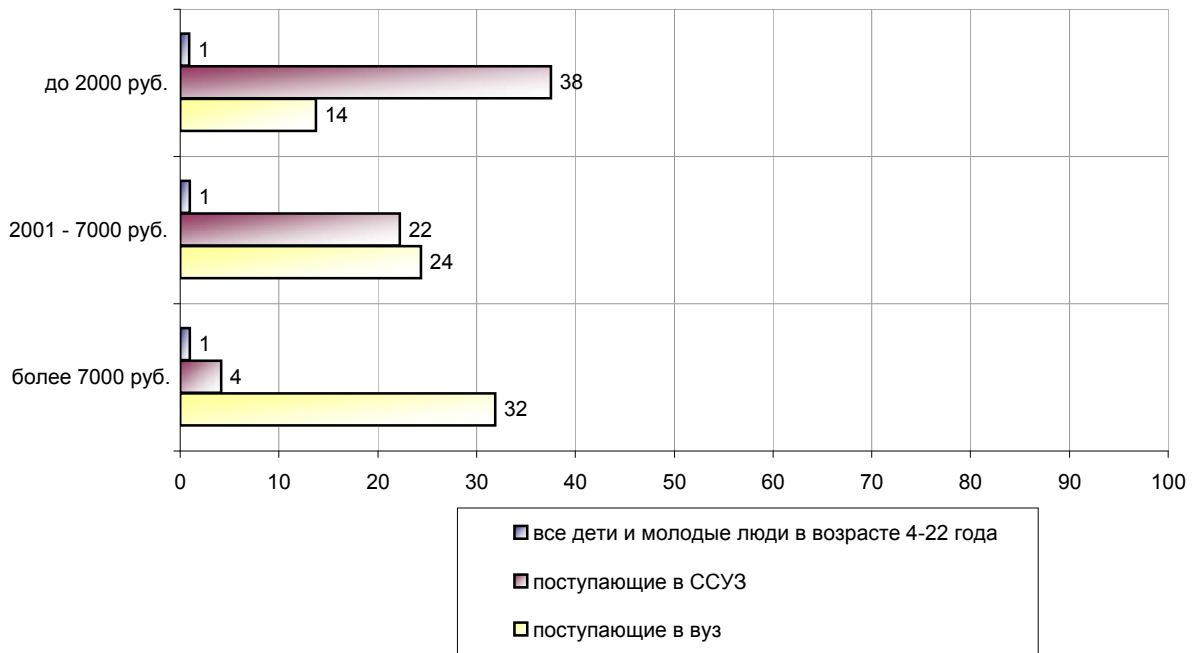

СРЕДНЕЕ ЗНАЧЕНИЕ ЗАТРАТ НА ПОСТУПЛЕНИЕ В ССУЗ, вуз, в рублях

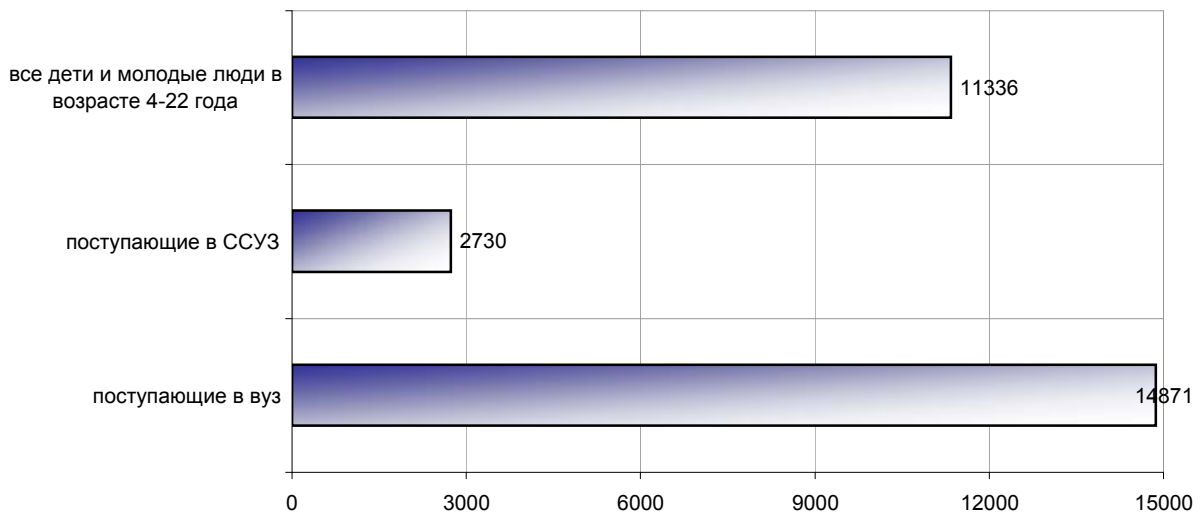

УРОВЕНЬ ЗАТРАТ НА ОБУЧЕНИЕ В ССУЗЕ, ВУЗЕ

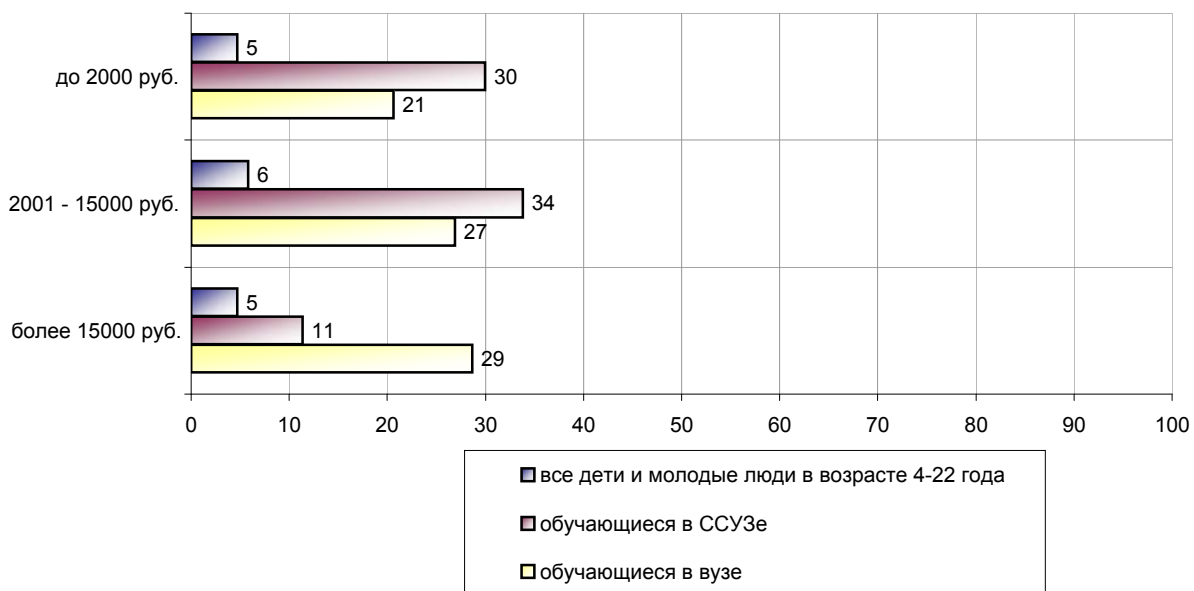

СРЕДНЕЕ ЗНАЧЕНИЕ ЗАТРАТ НА ОБУЧЕНИЕ В ССУЗе и вузе, в рублях

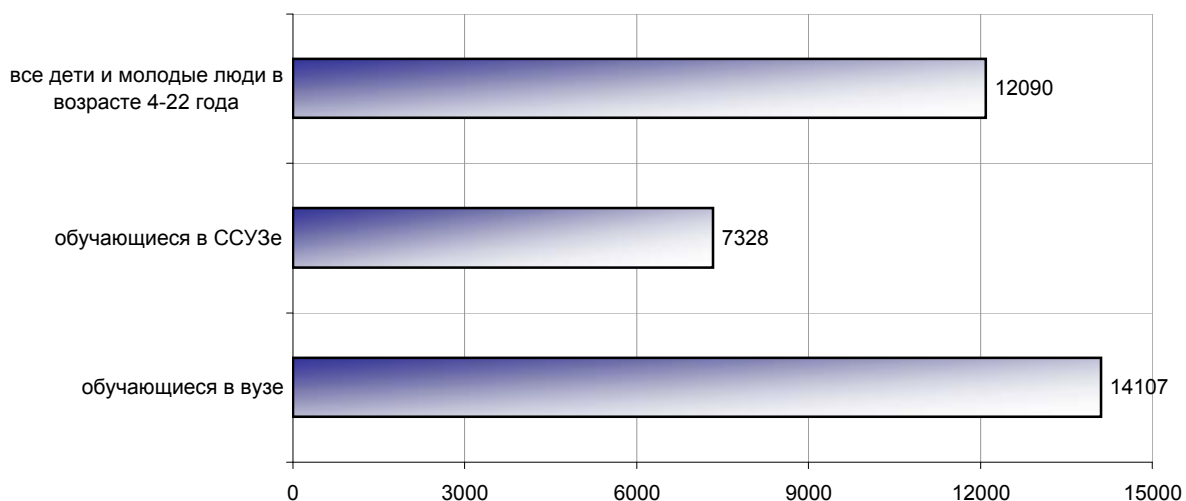

Судя по оценкам респондентов, самый дешевый способ подготовки ребенка ко взрослой жизни – обучение его в ПТУ. Обучение в ССУЗе обходится семье примерно в два раза, а в вузе – в четыре раза дороже.

Социальные характеристики семей и отношение к затратам на образование

Социальные характеристики и отношение к затратам на образование родителей семей дошкольников и затраты на воспитание детей

Социальное положение

Как правило, семьи, где есть дети-дошкольники, состоят из 3-5 человек (85%). Родители дошкольников относятся к жизни с оптимизмом: 42% из них считают, что их семья сможет в ближайший год-два повысить свой уровень жизни, жить богаче и лучше, чем сегодня.

Уровень образования и уровень дохода семей, где есть дети дошкольного возраста, практически не отличается от среднего значения этих показателей среди участников опроса.

Основные проблемы в жизни родителей дошкольников связаны с работой (42%), а не с личной жизнью (25%). Как правило, тот из членов семьи, у кого самый высокий доход, – рабочий (41%).

Семьи, в которых есть дети-дошкольники, как и большая часть россиян, чаще всего проживают в районных центрах, малых городах, поселках городского типа (40%) и в селах (25%). Отметим, что в целом социальные характеристики семей, где есть дети-дошкольники, практически идентичны характеристикам среднестатистической российской семье.

Отношение к высшему образованию

Три четверти (75%) родителей дошкольников считают, что в наше время важно иметь высшее образование. Тем не менее, среди них чаще, чем в семьях с детьми других возрастных категорий, встречается мнение, что высшее образование в наше время не очень важно (21%). Почти половина респондентов в группе убеждены, что высшее образование не влияет на качество жизни. Каждый второй (49%) полагает, что люди, имеющие высшее образование, живут ничуть не лучше, чем люди без высшего образования.

При этом каждый четвертый из рассматриваемой группы (26%) видит главное достоинство высшего образования прежде всего в получении диплома.

В семьях, где есть дети дошкольного возраста, как правило, понимают, что получение высшего образования – достаточно дорогостоящая вещь. Уже заранее большинство родителей дошкольников (65%) согласны ради получения их ребенком высшего образования пойти на серьезные материальные траты.

Основные статьи затрат на воспитание дошкольников

Рассмотрим наиболее популярные статьи расходов на воспитание и образование дошкольников.

У 71% представителей группы дети в минувшем году посещали государственные дошкольные учреждения. У значительно меньшего количества (8%) – дети посещают негосударственные детские сады. Примерно в пятой части опрошенных семей дошкольников (21%) дети не посещают детские сады.

Судя по результатам опроса, расходы, связанные с воспитанием и учебой ребенка, – это главным образом оплата услуг, предоставляемых детскими садами. Так, 71% родителей дошкольников вносят официальную плату за посещение их детьми детского сада. В среднем по опросу она составляет 3470 рублей в год. Далее по частоте упоминания (53%) следуют взносы на оплату учебных материалов, ремонта, охраны, коммунальных услуг детского сада (среднее значение – 452 рубля в год). Почти столь же распространен (52%) сбор денег на коллективные праздники в детском саду и на подарки воспитателям (среднее значение – 341 рубль в год). Значительно реже упоминаются вступительный взнос (13%) в детский сад (среднее значение – 1380 рублей в год) и плата за дополнительные занятия (13%) в детском саду (среднее значение – 1362 рубля в год).

Среднее значение затрат на занятия ребенка в учреждениях дополнительного образования (кружки, музыкальная, художественная школы, спортивные секции и т. д.) составляет 2898 рублей в год. Подобные траты могут позволить себе лишь 8% респондентов.

Затраты на подготовку к школе (в школу в этом году пошла треть детей из интересующей нас группы) в основном делятся на две группы: плата за подготовительные курсы, которая в среднем по России составляет 2515 рублей в год (ее вносят 7% родителей дошкольников), и плата за учебники и канцелярские товары. Затраты на последние в среднем равны 1329 рублям в год, но их несло значительно большее число респондентов (20%).

Недешевыми, а потому и достаточно экзотичными, остаются услуги нянь, гувернанток и репетиторов (частных преподавателей). В среднем они обходятся в 8123 рубля в год. Позволить себе их могут лишь 2% родителей дошкольников.

Примечательно, что 12% родителей дошкольников вообще не тратились ни на одну из вышеупомянутых услуг. Чаще всего подобная ситуация характерна для жителей сельской местности, где у 21% семей не было затрат на воспитание дошкольников в течение прошлого года.

Примерно треть родителей дошкольников слышали о практике неофициальной доплаты воспитателям или директору детского сада за более внимательное отношение к их ребенку. Готовы пойти на подобное поощрение воспитателей 18% родителей дошкольников. При этом подавляющее большинство респондентов указали, что не воспользовались бы такой возможностью (64%).

Примерно треть респондентов информированы о существовании следующей практики: для того, чтобы ребенка приняли в "хорошую" школу, следует неофициально заплатить директору. Этим, по возможности, готовы воспользоваться 31% опрошенных из данной группы. То есть неофициально платить за прием в школу готовы примерно в два раза больше респондентов, чем за "внимательность" воспитателей, – при равной информированности об этих практиках. Судя по всему, для родителей поступление в "нужную" школу значительно важнее хорошего отношения воспитателей к их ребенку в детском саду.

Соотношение затрат на воспитание и образование дошкольников среди представителей разных социальных групп

Теперь проанализируем, сколько денег тратят родители на воспитание и образование детей-дошкольников в зависимости от социального статуса семей.

Меньше всего средств на воспитание и образование дошкольников уходит у респондентов с уровнем образования не выше среднего профессионального и у сельских жителей. Так, если менее 2000 рублей в среднем на воспитание и образование ребенка тратят 20% родителей дошкольников, то среди вышеупомянутых групп этот показатель увеличивается соответственно до 28% и 26%.

Наоборот, родители дошкольников с высшим образованием (27%), предприниматели (30%), руководители предприятий (39%), руководители подразделений и специалисты (26%), а также жители Москвы, Санкт-Петербурга (29%) и крупных (31%) и небольших (32%) областных центров тратят на образование и воспитание детей более 5000 рублей в год.

Затраты на детский сад и частных воспитателей. Первый из видов трат, с которыми приходится сталкиваться родителям дошкольников, – это затраты на поступление в дошкольное учреждение (официальный или неофициальный вступительный взнос). Реже всего с ними сталкиваются респонденты с общим

средним образованием и сельские жители (соответственно 9% и 12%). Чаще среднего за поступление ребенка в детский сад платят предприниматели (30%), руководители подразделения (23%), жители Москвы и Санкт-Петербурга (30%), а также жители областных центров с населением менее 1 млн жителей (26%).

Самыми большими являются расходы на поступление в детский сад в семьях руководителей предприятий или фирм – 5300 рублей в год. Характерно, что респонденты из этой категории предпочитают оплачивать поступление ребенка в детский сад неофициально.

Большинство родителей дошкольников так или иначе платят за посещение ребенком детского сада. Чаще всего с этой статьей расходов сталкиваются респонденты с высшим образованием (82%), занимающие должность руководителя подразделения, специалиста (82%) и жители областных центров с населением менее 1 млн человек (82%).

На воспитание ребенка в частном секторе чаще других тратят деньги руководители и заместители руководителей предприятий (13%). В среднем соответствующие расходы составляют для них 23000 рублей в год.

Затраты на дополнительное образование. За дополнительное образование ребенка (посещение спортивной секции, художественной или музыкальной школы) чаще среднего платят родители с высшим образованием (17%), руководители предприятий (39%), а также жители Москвы и Санкт-Петербурга (35%). Наиболее существенные траты – в среднем по 7303 рублей и 5217 рублей в год – соответственно у предпринимателей и жителей Москвы и Санкт-Петербурга.

Затраты на подготовку к школе. Каждая четвертая семья (24%) родителей дошкольников тратит деньги на подготовку ребенка к школе. Реже всего на подготовку к школе тратят родители с образованием не выше среднего профессионального (19%). Наиболее распространены траты на подготовку к школе среди респондентов-предпринимателей (32%), руководителей предприятий (35%), жителей Москвы и Санкт-Петербурга (30%) и жителей областных центров с населением менее 1 млн человек (30%).

Наиболее крупные траты на подготовку к школе – у жителей Москвы и Санкт-Петербурга. В среднем они составляют 6058 рублей в год.

Характерно, что респонденты с образованием не выше среднего профессионального тратят на подготовку детей к школе достаточно большие суммы – 4445 рублей в год. Это лишь немного уступает среднему размеру затрат на подготовку детей к школе в семьях руководителей предприятий, которые составляют 4857 рублей в год.

Теневые траты

Что касается теневых (неофициальных) трат, то о плате за хорошее отношение к ребенку в детском саду чаще, чем в среднем, слышали респонденты с высшим образованием (35%), предприниматели (41%), руководители предприятий (61%), жители Москвы и Санкт-Петербурга (52%), крупных (35%) и небольших (42%) областных центров.

Пошли бы на неофициальные платежи за особое отношение к ребенку примерно те же категории, что информированы об этой практике: респонденты с высшим образованием (26%), предприниматели (27%), руководители предприятий (43%) и жители Москвы и Санкт-Петербурга (32%).

Максимальный средний показатель затрат на особое отношение к ребенку в детском саду – 10543 рубля в год – у жителей Москвы и Санкт-Петербурга.

Что касается неофициальной оплаты директору за прием ребенка в школу, то слышали об этом чаще среднего родители дошкольников с высшим образованием (45%), предприниматели (48%), руководители предприятий (74%), руководители подразделения и специалисты (44%), жители Москвы и Санкт-Петербурга (71%), жители крупных (42%) и небольших (50%) областных центров.

Пошли бы на подобные траты также респонденты с высшим образованием (39% против 31%), предприниматели (48%), руководители предприятий (61%), жители Москвы и Санкт-Петербурга (41%), жители крупных (50%) и небольших (44%) областных центров.

Именно эти категории респондентов чаще всего имеют возможность заплатить за прием ребенка в школу. Такая возможность чаще есть у респондентов с высшим образованием (39%), предпринимателей (54%), руководителей предприятий (70%), жителей Москвы и Санкт-Петербурга (35%), жителей крупных (50%) и небольших областных центров (33%).

Наибольшие траты за прием в школу несут руководители предприятий (26000 рублей), жители Москвы и Санкт-Петербурга (19135 рублей) и предприниматели (13031 рубль).

Как правило, не слышали о плате за прием в школу респонденты с уровнем образования не выше среднего профессионального (83% против 62%), рабочие (68%), жители сел (77%) и районных центров (70%). Эти же категории респондентов заявляют о своей неготовности давать взятку за прием ребенка в школу. В частности, не стали бы неофициально платить 70% респондентов с

образованием не выше среднего профессионального, 71% – с образованием не выше среднего общего, 62% рабочих, 66% сельских жителей.

Если в среднем об отсутствии возможности платить говорят 64% родителей дошкольников, то среди респондентов с образованием не выше среднего профессионального эта цифра достигает 89%, со средним общим – 75%, среди рабочих – 73%, среди жителей села – 75%.

Социальные характеристики и отношение к затратам на образование родителей учащихся младших классов

Социальные характеристики родителей учащихся младших классов

Как правило, семьи, где есть дети – младшие школьники, состоят из 3-5 человек (86%).

Чаще среднего родители учащихся младших классов смотрят на жизнь с оптимизмом: 38% представителей группы считают, что их семья сможет в ближайший год-два повысить свой уровень жизни, жить богаче и лучше, чем сегодня. Вместе с тем, основные трудности в жизни родителей учащихся младших классов лежат, скорее, в профессиональной, а не в личной области. На наличие проблем, связанных именно с работой, указали 44% респондентов из группы.

Большинство (44%) родителей учащихся младших классов имеют среднее специальное образование. Наиболее распространенный род занятий члена семьи, имеющего самый высокий доход, – рабочий, в том числе – в сельском хозяйстве (34%), и служащий, технический исполнитель (24%).

Семьи, в которых есть дети – учащиеся младших классов, в основном проживают в районных центрах, малых городах, поселках городского типа (40%) и в селах (28%).

Отношение к высшему образованию

Подавляющее число (82%) родителей учащихся младших классов считают, что в наше время важно иметь высшее образование.

Большинство (44%) в группе считают, что высшее образование не влияет на качество жизни: люди, имеющие высшее образование, живут ничуть не лучше, чем люди без высшего образования.

По мнению двух третей (68%) родителей учащихся младших классов главное достоинство высшего образования состоит прежде всего в получении знаний. Однако для четверти (24%) важнее всего диплом. Качество знаний стоит для них на втором месте.

Ориентация на получение ребенком образования

Большинство родителей учащихся младших классов признают значимость высшего образования. Вместе с тем, они, как правило, считают, что получение высшего образования – достаточно дорогостоящая вещь. Уже заранее большинство родителей учеников младших классов согласны ради получения их ребенком высшего образования пойти на серьезные материальные траты (64%).

Более двух третей (69%) родителей учащихся младших классов надеются, что после окончания 9-го класса школы их дети продолжат образование. Большинство из них (64%) считают, что ребенок пойдет учиться в 10-й класс, некоторые (5%) – что в колледж, лицей или профессионально-техническое училище. И лишь около трети респондентов из данной группы (31%) не думают, что их ребенок продолжит учебу после 9 класса.

Подавляющее большинство детей (92%) учатся в младших классах общеобразовательной школы, гимназии или общеобразовательного лицея. Примерно десятая часть (8%) посещают учебные заведения с углубленным изучением того или иного предмета.

10% респондентов из группы указали, что помимо занятий в школе ребенок посещал кружки, секции, занимался в музыкальной или художественной школе.

По трети учеников младших классов успевают на "хорошо" или на "хорошо" и "отлично" (по 31%), 15% – круглые отличники, 13% учатся на "хорошо" и "удовлетворительно", 5% – троечники.

Большинство (72%) родителей учащихся младших классов отметили, что у них нет возможности неофициально платить кому-либо в школе за особое отношение к ребенку. 84% заявили, что не стали бы платить за это, если бы такая возможность представилась.

Соотношение затрат на образование учеников младших классов среди представителей разных социальных групп

Теперь проанализируем, сколько денег тратят родители на образование детей – учеников младших классов в зависимости от социального статуса семей.

Меньше всего средств на образование учеников младших классов расходуют респонденты с образованием не выше среднего общего, жители крупных областных центров и сельчане. Так, если в среднем на образование ребенка

тратят менее 2000 рублей в год 19% родителей учеников младших классов, то среди вышеупомянутых групп этот показатель составляет соответственно до 27%, 26% и 26%.

Отметим при этом, что большинство респондентов с образованием не выше среднего общего (46%) и жителей сел (48%) чаще всего расходуют на ребенка от 2001 до 5000 рублей.

Наконец, родители учеников младших классов с высшим образованием, предприниматели и руководители предприятий, руководители подразделений и жители малых городов расходуют на обучение детей более 5000 рублей в год (все по 32%).

Непосредственно за обучение, как правило, платят респонденты с высшим образованием (15%), руководители предприятий (18%), жители Москвы и Санкт-Петербурга (25%), крупных (18%) и небольших (16%) областных центров.

Самые большие расходы на официальную оплату обучения в школе были у руководителей подразделений (5156 рублей) и жителей Москвы и Санкт-Петербурга (6979 рублей).

Помимо оплаты обучения родители учащихся младших классов достаточно часто тратят деньги на коллективное посещение театров, экскурсии, туристические походы и поездки, а также на школьные факультативы и кружки. Как правило, на культмассовые мероприятия тратят деньги респонденты с высшим образованием (63%), руководители подразделений, специалисты (66%), жители Москвы и Санкт-Петербурга (72%), крупных (66%) и небольших (67%) областных центров и малых городов (61%). Занятия детей на школьных факультативах и в кружках чаще среднего оплачивают руководители подразделений и специалисты (18%), жители Москвы, Санкт-Петербурга (22%) и небольших областных центров (15%).

В целом сумма сопутствующих расходов (покупка формы и учебников, взносы на охрану и культурные мероприятия) родителей учащихся младших классов чуть выше, чем 4000 рублей. Значительно выше сопутствующие траты предпринимателей и руководителей предприятий (5552 рубля), жителей Москвы и Санкт-Петербурга (5726 рублей) и районных центров (5012 рублей).

Кроме того, ряд учащихся младших классов занимаются дополнительно школьными дисциплинами с преподавателем или посещают кружки вне школы.

На частные занятия с ребенком тратят деньги предприниматели и руководители предприятий (17%) и жители Москвы и Санкт-Петербурга (26%). Для первых сумма затрат на частные занятия составила 2712 рублей, для вторых – 3931 рубль.

Теневые траты

По трети жителей Москвы и Санкт-Петербурга (33%), а также крупных областных центров (36%) слышали о случаях неофициальной платы директору или учителям школы, чтобы ребенку завышали оценки в четверти или на экзамене.

Хотя подавляющее большинство родителей учащихся младших классов не намерены неофициально платить за особое отношение к их детям в школе, возможность осуществлять такие затраты есть у респондентов с высшим образованием (32%), предпринимателей и руководителей предприятий (39%), руководителей подразделений и специалистов (34%), а также у жителей Москвы и Санкт-Петербурга (42%).

Социальные характеристики и отношение к затратам на образование родителей учащихся 5-9 классов школы

Социальные характеристики родителей учащихся 5-9 классов

Как правило, семьи, где есть подростки – учащиеся 5-9 классов средней школы, состоят из 3-4 человек (69%).

Хотя более половины (55%) родителей учащихся 5-9 классов считают, что им удалось найти свое место в сегодняшней жизни, лишь треть из них (30%) полагают, что их семья сможет в ближайший год-два повысить свой уровень жизни, жить богаче и лучше, чем сегодня. Вместе с тем, основные трудности в жизни родителей учащихся 5-9 классов лежат, скорее, в профессиональной, а не в личной сфере. На наличие проблем, связанных именно с работой, указали 42% респондентов из группы.

Большинство (42%) родителей учащихся 5-9 классов имеют среднее специальное образование. Наиболее распространенный род занятий члена семьи, имеющего самый высокий доход, – рабочий, в том числе в сельском хозяйстве (37%), и служащий, технический исполнитель (23%).

Семьи, в которых есть учащиеся 5-9 классов, в основном проживают в районных центрах, малых городах, поселках городского типа (38%) и в селах (29%).

Отношение к высшему образованию

Подавляющее число родителей учащихся 5-9 классов (80%) считают, что в наше время важно иметь высшее образование.

Большинство (42%) в группе считают, что высшее образование не влияет на качество жизни: люди, имеющее высшее образование, живут ничуть не лучше, чем люди без такового.

По мнению большинства родителей учащихся 5-9 классов (70%), главная цель высшего образования – это получение знаний.

Ориентация на получение ребенком образования

Большинство родителей учащихся 5-9 классов осознают значимость высшего образования. Вместе с тем, они, как правило, считают, что получение высшего образования – достаточно дорогостоящая вещь. Уже заранее более половины родителей учащихся 5-9 классов согласны ради получения их ребенком высшего образования пойти на серьезные материальные траты (58%).

86% родителей учащихся 5-9 классов надеются, что после окончания 9-го класса школы их дети продолжат образование. Из них 63% считают, что ребенок пойдет учиться в 10-й класс, а 23% – что в колледж, лицей или профессионально-техническое училище. И лишь 14% респондентов из данной группы не думают, что их ребенок продолжит учебу после 9 класса.

Подавляющее большинство (92%) детей учатся в 5-9 классах общеобразовательной школы, гимназии или общеобразовательного лицея. 8% посещают учебные заведения с углубленным изучением того или иного предмета. Менее 1% учатся экстерном (возможно, с тем, чтобы быстрее закончить школу и поступить в вуз).

Кроме того, 2% детей данного возраста готовятся к поступлению в ССУЗ, 8% – посещали учебные заведения дополнительного образования (музыкальную, художественную или спортивную школы), 2% – учатся на различных курсах.

10% респондентов из группы указали, что помимо занятий в школе, ребенок посещал кружки, секции, занимался в музыкальной или художественной школе.

Треть учеников 5-9 классов успевают на "хорошо" (29%). 8% – круглые отличники, 22% – учатся на "хорошо" и "отлично", 25% – на "хорошо" и "удовлетворительно", 13% – троечники.

76% родителей учащихся 5-9 классов отметили, что у них нет возможности неофициально платить за особое отношение к ребенку в школе, 83% заявили, что не стали бы платить за это, если бы такая возможность представилась.

Соотношение затрат на образование учеников средних классов среди представителей разных социальных групп

Теперь проанализируем, сколько денег тратят родители на образование детей – учеников средних классов в зависимости от социального статуса семьи.

Низкий уровень затрат на образование учеников средних классов – менее 2000 рублей в год – имеют респонденты с образованием не выше среднего профессионального (28%), жители крупных (27%) и небольших (26%) областных центров.

Отметим, что большинство респондентов с образованием не выше среднего специального (46%) и большинство сельчан (43%) тратят на образование детей от 2001 до 5000 рублей.

Наконец предприниматели и руководители предприятий (31%), руководители подразделений (33%) и жители Москвы и Санкт-Петербурга (39%) расходуют на обучение детей более 5000 рублей в год.

Непосредственно за обучение, как правило, платят жители Москвы и Санкт-Петербурга (26%), а также жители крупных областных центров (14%).

Затраты на платное образование выше всего у жителей Москвы и Санкт-Петербурга (3808 рублей в год), респондентов с высшим образованием (2609 рублей), предпринимателей и руководителей предприятий (2815 рублей).

Помимо оплаты обучения родители учащихся средних классов достаточно часто тратят деньги на коллективное посещение театров, экскурсии, туристические походы и поездки, а также на школьные факультативы и кружки. Как правило, на культмассовые мероприятия тратят деньги респонденты с высшим образованием (61%), руководители подразделений, специалисты (62%), жители Москвы и Санкт-Петербурга (72%), крупных (62%) и небольших (65%) областных центров. Занятия детей на школьных факультативах и в кружках чаще среднего оплачивают жители Москвы и Санкт-Петербурга (22%).

В целом сумма сопутствующих расходов (покупка формы и учебников, взносы на охрану и культурные мероприятия) родителей учащихся средних классов чуть выше, чем 4000 рублей. Значительно выше сопутствующие траты респондентов с высшим образованием (5074 рубля), предпринимателей и руководителей предприятий (5298 рублей), руководителей подразделений (5388 рублей), жителей Москвы и Санкт-Петербурга (6796 рублей).

Кроме того, ряд учащихся средних классов занимаются дополнительно школьными дисциплинами с преподавателем или посещают кружки вне школы.

Так, на дополнительное образование ребенка тратят деньги респонденты с высшим образованием (24%), руководители подразделений (25%), жители Москвы, Санкт-Петербурга (31%) и крупных областных центров (23%). Для родителей учащихся средних классов, имеющих высшее образование, сумма затрат составила 2231 рубль, для предпринимателей и руководителей предприятий – 2243 рубля, для жителей Москвы и Санкт-Петербурга – 3480 рублей.

Теневые траты

По трети жителей Москвы и Санкт-Петербурга (36%), а также жителей небольших областных центров (33%) слышали о том, что директору или учителям школы платят неофициально, чтобы ребенку завышали оценки в четверти или на экзамене.

Хотя подавляющее большинство родителей учащихся средних классов не намерены неофициально платить за особое отношение к их детям в школе, такая возможность есть у респондентов с высшим образованием (25%), предпринимателей и руководителей предприятий (40%), а также у жителей Москвы и Санкт-Петербурга (26%).

Социальные характеристики и отношение к затратам на образование родителей старшеклассников

Социальные характеристики родителей старшеклассников

Как правило, семьи, где есть подростки-старшеклассники (учащиеся 10-11 классов средней школы), состоят из 3-4 человек (72%). В старших классах чаще учатся девочки, чем мальчики (54% против 46%).

Две трети (64%) родителей старшеклассников считают, что им удалось найти свое место в сегодняшней жизни, но при этом половина респондентов из группы (50%) полагают, что их семья не сможет в ближайший год-два повысить свой уровень жизни, жить богаче и лучше, чем сегодня. Вместе с тем, основные трудности в жизни родителей старшеклассников лежат, скорее, в профессиональной, а не в личной области. На наличие проблем, связанных именно с работой, указали 43% респондентов из группы.

Большинство родителей старшеклассников (49%) имеют высшее образование. Наиболее распространенный род занятий члена семьи, имеющего самый высокий доход, – служащий, технический исполнитель (25%) и руководитель подразделения, специалист (20%). Достаточно часто встречаются ответы

"предприниматель" и "руководитель, заместитель руководителя учреждения, предприятия, фирмы".

Семьи, в которых есть старшеклассники, в основном проживают в районных центрах, малых городах, поселках городского типа (39%), городах с населением выше 1 млн человек (11%), а также в Москве и Санкт-Петербурге (10%).

Отношение к высшему образованию

Подавляющее число (88%) родителей старшеклассников считают, что в наше время важно иметь высшее образование.

Большинство (44%) в группе считают, что высшее образование не влияет на качество жизни: люди, имеющие высшее образование, живут ничуть не лучше, чем люди без такового.

По мнению большинства родителей учащихся старших классов (67%), главная цель высшего образования – это получение знаний.

Ориентация на получение ребенком образования

68% родителей старшеклассников согласны ради получения их ребенком высшего образования пойти на серьезные материальные траты.

85% родителей учащихся 10-11 классов надеются, что после окончания школы их дети продолжат образование. Из них 63% считают, что ребенок будет поступать в вуз, а 22% – что в колледж, лицей или профессионально-техническое училище. И лишь 6% респондентов из данной группы не думают, что их ребенок продолжит учебу после 11 класса.

Подавляющее большинство (88%) юношей и девушек учатся старших классах общеобразовательной школы, гимназии или лицея. 12% посещают учебные заведения с углубленным изучением того или иного предмета.

Кроме того, 5% юношей и девушек данного возраста готовятся к поступлению в ССУЗ, 21% – в вуз, 4% – посещали учебные заведения дополнительного образования (музыкальную, художественную или спортивную школы), 3% – учатся на различных курсах.

31% учеников старших классов успевают на "хорошо", 27% – на "хорошо" и отлично. 9% – круглые отличники, 26% – на "хорошо" и "удовлетворительно", 7% – троечники.

76% родителей учащихся 10-11 классов отметили, что у них нет возможности неофициально платить за особое отношение к ребенку в школе, 81% заявили, что не стали бы делать это, если бы представилась такая возможность.

Соотношение затрат на образование учеников старших классов среди представителей разных социальных групп

Теперь проанализируем, сколько денег тратят родители на образование детей – учеников старших классов в зависимости от социального статуса семьи.

Низкий уровень затрат на образование старшеклассников – менее 2000 рублей в год – у респондентов с образованием не выше среднего профессионального (33%) и жителей крупных областных центров (34%).

Отметим, что респонденты с образованием не выше среднего профессионального (29%) и жители крупных областных центров (32%) также чаще среднего тратят на образование детей-старшеклассников от 2001 до 5000 рублей. Такую же сумму, как правило, тратят на образование учеников старших классов жители сел (30%).

Наконец, предприниматели и руководители предприятий (34%) и жители районных центров (36%) расходуют на обучение детей более 5000 рублей в год.

Непосредственно за обучение, как правило, платят жители Москвы и Санкт-Петербурга (25%), а также предприниматели и руководители предприятий (18%).

Затраты на платное образование выше всего у жителей Москвы и Санкт-Петербурга (7731 рубль в год), а также у предпринимателей и руководителей предприятий (5821 рубль).

Помимо оплаты обучения родители учащихся старших классов достаточно часто тратят деньги на коллективное посещение театров, экскурсии, туристические походы и поездки, а также на школьные факультативы и кружки. Как правило, на культмассовые мероприятия тратят деньги респонденты с высшим образованием (50%), руководители подразделений, специалисты (49%), жители Москвы и Санкт-Петербурга (56%). Занятия детей на школьных факультативах и в кружках чаще среднего оплачивают жители небольших областных центров (16%).

В целом сумма сопутствующих расходов (покупка формы и учебников, взносы на охрану и культурные мероприятия) родителей старшеклассников равна 4676 рублям. Значительно превышают эту сумму сопутствующие траты респондентов с высшим образованием (5523 рубль), предпринимателей и руководителей

предприятий (5442 рубля), руководителей подразделений (5482 рубля), жителей Москвы и Санкт-Петербурга (6382 рубля).

Кроме того, ряд учащихся старших классов занимаются дополнительно школьными дисциплинами с преподавателем или посещают кружки вне школы.

Так, на дополнительное образование ребенка тратят деньги респонденты с высшим образованием (21%), руководители подразделений (22%), жители небольших областных центров (22%). Для предпринимателей и руководителей предприятий сумма затрат составила 5694 рубля, для жителей Москвы и Санкт-Петербурга – 11667 рублей.

Теневые траты

Служащие и технические исполнители (34%), а также жители Москвы, Санкт-Петербурга (42%), крупных (34%) и небольших областных центров (33%) слышали о случаях осуществления неофициальных платежей директору или учителям школы для того, чтобы ребенку завышали оценки в четверти или на экзамене.

Хотя подавляющее большинство родителей старшеклассников не намерены неофициально платить за особое отношение к их детям в школе. Возможность платить есть у респондентов с высшим образованием (27%), предпринимателей и руководителей предприятий (42%), у жителей Москвы, Санкт-Петербурга (33%) и крупных областных центров (32%).

Социальные характеристики и отношение к затратам на образование родителей учащихся ПТУ

Социальные характеристики родителей учащихся ПТУ

Как правило, семьи, где есть подростки-учащиеся ПТУ, состоят из 4 человек (40%). В ПТУ чаще учатся мальчики, чем девочки (61% против 39%).

54% родителей учащихся ПТУ считают, что им удалось найти свое место в сегодняшней жизни, но при этом примерно столько же представителей группы полагают, что их семья не сможет в ближайшие год-два повысить свой уровень жизни, жить богаче и лучше, чем сегодня. Вместе с тем, основные трудности в жизни родителей учащихся ПТУ лежат, скорее, в профессиональной, а не в личной сфере. На наличие проблем, связанных именно с работой, указали 43% респондентов из группы.

Большинство (49%) родителей учащихся ПТУ имеют среднее специальное образование. Наиболее распространенный род занятий члена семьи, имеющего самый высокий доход, – рабочий (50%).

Семьи, в которых есть учащиеся ПТУ, в основном проживают в областных и районных центрах и в селах.

Отношение к высшему образованию

Подавляющее число родителей учащихся ПТУ (80%) считают, что в наше время важно иметь высшее образование.

Большинство (45%) в группе полагают, что высшее образование не влияет на качество жизни: люди, имеющие высшее образование, живут ничуть не лучше, чем люди без такового.

По мнению 32% представителей группы, окончить вуз нужно прежде всего ради получения диплома. Знания стоят для них на втором месте.

Ориентация на получение ребенком образования

34% родителей учащихся ПТУ заявили, что не согласны пойти на серьезные материальные траты ради получения их ребенком высшего образования.

Лишь 27% родителей учащихся ПТУ надеются, что после окончания школы их дети продолжат образование. Из них 22% считают, что ребенок будет поступать в вуз, а 5% – что в ССУЗ. Большинство (54%) респондентов из данной группы думают, что их ребенок после окончания ПТУ пойдет работать или будет служить в армии.

39% учеников ПТУ успевают на "хорошо", 12% – на "хорошо" и "отлично". 5% – круглые отличники, 24% учатся на "хорошо" и "удовлетворительно", 16% – троечники.

82% родителей учащихся ПТУ отметили, что у них нет возможности неофициально платить за особое отношение к ребенку в школе, 73% заявили, что не стали бы платить за это, если бы представилась такая возможность.

Соотношение затрат на образование учащихся ПТУ среди представителей разных социальных групп

Теперь проанализируем, сколько денег тратят родители на образование детей – учащихся ПТУ в зависимости от социального статуса семей.

Низкий уровень затрат на образование учащихся ПТУ – затраты составляют менее 2000 рублей в год – у предпринимателей, руководителей предприятий и специалистов (41%).

От 2001 до 5000 рублей на образование учащихся ПТУ тратят жители Москвы и Санкт-Петербурга (30%).

Наконец, предприниматели, руководители предприятий (27%), руководители подразделений и специалисты (33%) и жители Москвы и Санкт-Петербурга (39%) расходуют на обучение детей более 5000 рублей в год.

Непосредственно за обучение, как правило, платят респонденты с высшим образованием (32%), предприниматели, руководители предприятий и подразделений, специалисты (по 32%), жители Москвы и Санкт-Петербурга (31%).

Затраты на платное образование выше всех у жителей Москвы и Санкт-Петербурга (15725 рублей в год), респондентов с высшим образованием (9442 рубля), предпринимателей, руководителей предприятий и подразделений и специалистов (11089 рублей).

Так, на дополнительное образование ребенка тратят деньги предприниматели, руководители и специалисты (16%).

Теневые траты

Более половины жителей крупных областных центров (52%) слышали о случаях неофициальной платы директору или учителям, чтобы ребенку завышали оценки в четверти или на экзамене. Чаще среднего об этом знают респонденты с высшим образованием, а также предприниматели, руководители и специалисты (по 43%).

Согласны неофициально платить за "особое" отношение к их детям в ПТУ 22% жителей Москвы и Санкт-Петербурга. Возможность осуществлять подобные платежи есть у респондентов с высшим образованием (19%), предпринимателей, руководителей, специалистов (по 27%), а также у жителей Москвы и Санкт-Петербурга (22%).

Социальные характеристики и отношение к затратам на образование родителей подростков, готовящихся к поступлению в ССУЗ

Социальные характеристики родителей подростков, готовящихся к поступлению в ССУЗ

Как правило, семьи, где есть подростки, готовящиеся к поступлению в среднее специальное учебное заведение (ССУЗ), состоят из 3-4 человек (71%). Более чем в половине (53%) семей имеется по одному ребенку от 4 до 22 лет. Среди тех, кто готовится к поступлению в ССУЗ, чаще встречаются девушки, чем юноши (соответственно 58% и 42%).

57% родителей готовящихся к поступлению в ССУЗ считают, что им удалось найти свое место в сегодняшней жизни, при этом примерно 36% полагают, что их семья сможет в ближайшие год-два повысить свой уровень жизни, жить богаче и лучше, чем сегодня. Вместе с тем, основные трудности в жизни родителей готовящихся к поступлению в ССУЗ лежат, скорее, в профессиональной, а не в личной сфере. На наличие проблем, связанных именно с работой, указали 46% респондентов из группы.

Большинство родителей готовящихся к поступлению в ССУЗ имеют среднее специальное (46%) и высшее (39%) образование. Наиболее распространенные занятия члена семьи, имеющего самый высокий доход, – рабочий (40%) и предприниматель (12%).

Семьи, в которых есть готовящиеся к поступлению в ССУЗ, в основном проживают в областных центрах, столицах республик с населением свыше 1 млн человек и в селах.

Отношение к высшему образованию

Подавляющее число родителей готовящихся к поступлению в ССУЗ (82%) считают, что в наше время важно иметь высшее образование.

Большинство (47%) в группе считают, что высшее образование определяет уровень жизни: люди, имеющие высшее образование, живут лучше, чем люди без такового.

71% представителей группы считают, что окончить вуз нужно прежде всего ради получения знаний.

Ориентация на получение ребенком образования

24% родителей готовящихся к поступлению в ССУЗ заявили, что не согласны пойти на серьезные материальные траты ради получения их ребенком высшего образования, в то время как 53% выразили такую готовность.

В выпускных классах школы поступающие в ССУЗ, как правило, учились на "хорошо" (25%) и "хорошо" и "удовлетворительно" (32%).

39% готовящихся к поступлению в ССУЗ поступают туда после окончания 9-го класса школы, 29% – после окончания 11-го класса. Из числа молодых людей, готовящихся к поступлению в ССУЗ, 78% успешно поступили, 22% – провалились на экзаменах. 56% поступивших в ССУЗ будут учиться в родном городе или поселке, а 31% придется ездить на учебу в другой город. При этом 53% будут обучаться бесплатно, а 33% – платно. 78% юношей и девушек поступили в ССУЗ на дневное отделение, 8% – на вечернее либо заочное.

Практически половина родителей поступающих в ССУЗ слышали о практике неофициальных платежей с целью помочь ребенку при поступлении в ССУЗ, при этом 58% представителей группы заявили, что не пойдут на это, даже если им представится такая возможность.

86% родителей готовящихся к поступлению в ССУЗ отметили, что финансы не позволяют им неофициально платить за поступление ребенка в ССУЗ.

Социальные характеристики и отношение к затратам на образование родителей подростков, готовящихся к поступлению в вуз

Социальные характеристики родителей подростков, готовящихся к поступлению в вуз

Как правило, семьи, где есть подростки, готовящиеся к поступлению в вуз, состоят из 3-4 человек (72%). Среди тех, кто готовится к поступлению в вуз, чаще встречаются девушки, чем юноши (соответственно 56% и 44%).

65% родителей готовящихся к поступлению в вуз считают, что им удалось найти свое место в сегодняшней жизни, но при этом примерно 51% полагают, что их семья не сможет в ближайший год-два повысить свой уровень жизни, жить богаче и лучше, чем сегодня. Вместе с тем, основные трудности в жизни родителей готовящихся к поступлению в вуз лежат, скорее, в профессиональной, а не в личной сфере. На наличие проблем, связанных именно с работой, указали 49% респондентов из группы.

Большинство родителей готовящихся к поступлению в вуз имеют высшее (61%) образование. Характерные занятия члена семьи, имеющего самый высокий доход, – руководитель подразделения, специалист (24%), руководитель, заместитель руководителя предприятия или фирмы (11%) и предприниматель (9%).

Семьи, в которых есть дети, готовящиеся к поступлению в вуз, чаще проживают в областных центрах, столицах республик с населением выше 1 млн человек (12%), Москве (12%) и Санкт-Петербурге (7%). Очень мало поступающих в вуз проживает на селе (15%).

Отношение к высшему образованию

Подавляющее число (89%) родителей готовящихся к поступлению в вуз считают, что в наше время важно иметь высшее образование.

Большинство (46%) в этой группе считают, что получение высшего образования не определяет уровень жизни: люди, имеющие высшее образование, живут лучше, чем люди без такового.

71% представителей группы считают, что окончить вуз нужно прежде всего ради получения знаний.

Ориентация на получение ребенком образования

79% родителей готовящихся к поступлению в вуз заявили, что согласны пойти на серьезные материальные траты ради получения их ребенком высшего образования.

В прошлом году 57% поступающих в вуз учились в общеобразовательной школе, гимназии или лицее, 14% – в школе с углубленным изучением одного из предметов, 3% – в ПТУ, 4% – в ССУЗе, 4% работали. Кроме того, 6% посещали учебные заведения дополнительного образования (музыкальную, художественную, спортивную школу и т. д.), а еще 5% учились на различных курсах.

В выпускных классах школы поступающие в вуз, как правило, учились на "отлично" (12%), "хорошо" и "отлично" (32%) и на "хорошо" (22%).

Из числа молодых людей, готовившихся к поступлению в вуз, 79% успешно поступили, 21% – провалились на экзаменах. 47% поступивших в вуз будут учиться в родном городе или поселке, а 39% придется ездить на учебу в другой город. При этом 49% будут обучаться бесплатно, а 38% – платно. 69% юношей и девушек поступили в вуз на дневное отделение, 17% – на вечернее либо заочное.

67% родителей поступающих в вуз слышали о практике неофициальных платежей с целью помочь ребенку при поступлении в вуз, при этом 36% представителей группы заявили, что пойдут на это, если им представится возможность.

65% родителей готовящихся к поступлению в вуз отметили, что у них нет возможности неофициально платить за поступление ребенка в вуз.

Соотношение затрат на образование поступающих в вуз среди представителей разных социальных групп

Теперь проанализируем, сколько денег тратят родители на подготовку и поступление детей в вуз в зависимости от социального статуса семей.

Низкий уровень затрат на образование поступающих в вуз (менее 2000 рублей в год) – у респондентов с образованием не выше среднего специального (25%), рабочих и служащих (24%) и у жителей села (21%).

Предприниматели, руководители и специалисты (44%) и жители Москвы и Санкт-Петербурга (57%) расходуют на подготовку и поступление детей в вузы более 7000 рублей в год.

Непосредственно за поступление, как правило, платят жители районных центров (64%) и сельчане (63%). Сюда входит официальная плата за оформление документов, за тестирование перед экзаменами, за вступительные экзамены и за медкомиссию в вузе, а также спонсорский взнос в вуз. В среднем основные затраты на поступление равны 4173. Больше всех тратятся на поступление ребенка в вуз предприниматели, руководители и специалисты (6383 рубля).

С дополнительными затратами на обучение чаще среднего сталкиваются жители столиц (Москва и Санкт-Петербург – 73%) и сел (88%). К дополнительным статьям расходов относится покупка книг, учебников, ксерокопирование материалов, проезд в другой город для сдачи экзаменов, оплата проживания в общежитии или на частной квартире и т. д.

Траты на подготовку в вуз выше всего у предпринимателей, руководителей, специалистов (76%) и жителей Москвы и Подмосковья (87%). Они складываются из затрат на подготовительные курсы и занятия с репетиторами. Для предпринимателей, руководителей и служащих эти траты составляют в среднем 24408 рублей в год, для жителей Москвы и Санкт-Петербурга – 38938 рублей.

Теневые траты

Пошли бы на то, чтобы заплатить за помощь детям на экзамене и при зачислении в вуз, 43% жителей Москвы и Санкт-Петербурга и по 42% жителей райцентров и сел.

При этом возможность платить за подобные услуги есть у предпринимателей, руководителей и специалистов (34%) и у жителей Москвы и Санкт-Петербурга (33%).

Социальные характеристики семей студентов ССУЗов и затраты на образование детей

Социальное положение семей студентов ССУЗов

Как правило, семьи, где есть студенты ССУЗов, состоят из 4 человек (40%).

Родители студентов ССУЗов относятся к жизни с оптимизмом: 37% из них считают, что их семья сможет в ближайший год-два повысить свой уровень жизни, жить богаче и лучше, чем сегодня.

В семьях, где есть студенты ССУЗов, чаще среднего встречаются лица со средним специальным образованием (55%). Как правило, тот из членов семьи, у кого самый высокий доход, – рабочий (37%).

Семьи, в которых есть студенты ССУЗов, как и большая часть россиян, чаще всего проживают в районных центрах, малых городах, поселках городского типа (37%) и в селах (28%). Отметим, что в целом социальные характеристики семей, где есть студенты ССУЗов, практически идентичны характеристикам среднестатистической российской семьи.

Отношение к высшему образованию

Большинство (85%) родителей студентов ССУЗов считают, что в наше время важно иметь высшее образование. Почти половина респондентов в группе убеждены, что высшее образование не влияет на качество жизни. Каждый второй (46%) полагает, что люди, имеющие высшее образование, живут ничуть не лучше, чем люди без такового.

При этом каждый четвертый из рассматриваемой группы (26%) видит главное достоинство высшего образования прежде всего в получении диплома. Две пятых (39%) представителей группы признаются в наличии проблем, связанных с работой.

В семьях, где есть дети – студенты ССУЗов, как правило, понимают, что получение высшего образования – достаточно дорогостоящая вещь. Уже заранее большинство родителей студентов ССУЗов (60%) согласны ради получения их ребенком высшего образования пойти на серьезные материальные траты.

Ориентация родителей студентов ССУЗов на получение ребенком образования

Большинство студентов ССУЗов (42%) в прошлом году учились на третьем курсе.

Подавляющее большинство (93%) студентов ССУЗов учатся на дневном отделении. Две трети (63%) обучаются бесплатно, одна треть (37%) – платит за обучение.

Чаще всего студенты ССУЗов учатся на "хорошо" и "удовлетворительно" (62%), более четверти (27%) – на "хорошо" и "отлично". Десятая часть студентов ССУЗов (10%) имеют удовлетворительную успеваемость.

Лишь чуть более трети студентов ССУЗов (38%) собираются после окончания училища или колледжа продолжить учебу в вузе. Большинство (62%) намерены не поступать в вуз, а пойти работать.

Примерно треть (30%) родителей студентов ССУЗов готовы заплатить неофициально за помощь ребенку на экзаменах или при переводе на другой курс. При этом более половины респондентов указали, что не воспользовались бы подобной возможностью (58%). Однако подавляющее большинство (67%) родителей студентов ССУЗов заявили, что у них нет возможности осуществлять неофициальные платежи.

Соотношение затрат на воспитание и образование студентов ССУЗов среди представителей разных социальных групп

Теперь проанализируем, сколько денег тратят родители на воспитание и образование детей-студентов ССУЗов в зависимости от социального статуса семей.

Меньше всего средств на образование студентов ССУЗов идет у жителей областных центров. Так, если в среднем менее 2000 рублей тратят на образование 30% родителей студентов ССУЗов, то в этой группе соответствующий показатель равен 37%.

Наоборот, предприниматели и руководители предприятий (42%) тратят на учебу детей в ССУЗах от 2001 до 15000 рублей в год.

А 16% сельских жителей вообще тратят на обучение детей в ССУЗах более 15000 рублей в год.

В платных ССУЗах, как правило, обучаются дети предпринимателей и руководителей предприятий (42%). В год на оплату обучения представители этой группы расходуют в среднем 11585 рублей.

На дополнительное образование чаще всего расходуют средства предприниматели и руководители предприятий (15%) и жители Москвы и Санкт-Петербурга (18%). Самые высокие затраты на дополнительное образование – у служащих и технических исполнителей (4000 рублей), у респондентов с высшим образованием (3500 рублей) и у жителей Москвы и Санкт-Петербурга (3050 рублей).

Теневые траты

Слышали о неофициальной плате за помощь на экзаменах и при переводе на другой курс 45% служащих и технических исполнителей и 54% жителей областных центров.

Согласились бы платить за это 42% предпринимателей и руководителей предприятий, 38% служащих и технических исполнителей, 41% жителей Москвы и Санкт-Петербурга и 33% жителей областных центров.

Есть возможность неофициально платить за помощь на экзаменах и переводе на другой курс у 28% респондентов с высшим образованием, у 52% предпринимателей и руководителей предприятий, у 45% жителей Москвы и Санкт-Петербурга и у 33% жителей областных центров.

Социальные характеристики семей студентов вузов и затраты на воспитание детей

Социальное положение семей студентов вузов

Семьи, где есть студенты вузов, как правило, состоят из 3-4 человек (73%). Среди студентов вузов преобладают девушки (57%).

Родители студентов вузов смотрят на жизнь с оптимизмом: 47% из них считают, что их семья сможет в ближайший год-два повысить свой уровень жизни, жить богаче и лучше, чем сегодня. Большинство (70%) родителей студентов вузов считают, что им удалось найти свое место в сегодняшней жизни.

В семьях, где есть студенты вузов, чаще среднего встречаются лица с высшим образованием (80%). Как правило, тот из членов семьи, у кого самый высокий доход, занимает должность руководителя подразделения или работает в качестве специалиста (29%), а также служащего или технического исполнителя (27%). Доход представителей группы несколько выше, чем в среднем по опросу.

Семьи, в которых есть студенты вузов, как и большая часть россиян, чаще всего проживают в крупных (14%) и средних (23%) областных центрах, а также в районных центрах (36%).

Отношение к высшему образованию

Большинство (92%) родителей студентов вузов считают, что в наше время важно иметь высшее образование. Почти половина респондентов в группе убеждены, что высшее образование влияет на качество жизни. Каждый второй (43%) полагает, что люди, имеющие высшее образование, живут лучше, чем люди без такового.

При этом лишь каждый пятый из рассматриваемой группы (22%) видит главное достоинство высшего образования прежде всего в получении диплома. Две пятых (39%) представителей группы признаются в наличии проблем, связанных с работой.

В семьях, где есть дети – студенты вузов, как правило, понимают, что получение высшего образования – достаточно дорогостоящая вещь. Уже заранее большинство родителей студентов вузов (80%) согласны ради получения их ребенком высшего образования пойти на серьезные материальные траты.

Ориентация родителей студентов вузов на получение ребенком образования

Лишь половина (54%) студентов вузов учатся в своем родном городе. Подавляющее большинство (80%) из них учатся на дневном отделении учебного заведения, 20% – на вечернем или заочном. Половина (53%) обучаются бесплатно, остальные (47%) – платят за обучение.

Чаще всего студенты вузов учатся на "хорошо" и "удовлетворительно" (53%), две пятых (40%) – на хорошо и отлично. Остальные (6%) имеет удовлетворительную успеваемость.

Три четверти студентов вузов (75%) собираются после окончания четвертого курса продолжить обучение и получить специализацию, отучившись еще год. 17% нынешних студентов по окончании 4-го курса пойдут работать.

Примерно треть (30%) родителей студентов вузов готовы заплатить неофициально за помощь ребенку на экзаменах или при переводе на другой курс. Одновременно две трети (63%) родителей заявили, что у них нет материальной возможности осуществлять подобные неофициальные платежи.

Соотношение затрат на воспитание и образование студентов вузов среди представителей разных социальных групп

Теперь проанализируем, сколько денег тратят родители на воспитание и образование детей-студентов вузов в зависимости от социального статуса семей.

Меньше всего средств на воспитание и образование студентов вузов идет у жителей областных центров. Так, если в среднем на воспитание и образование ребенка тратят менее 2000 рублей 21% опрошенных родителей студентов вузов, то здесь этот показатель равен 29%. Несколько выше расходы сельских жителей. Большинство из них (37%) тратят на обучение детей в вузах от 2001 до 15000 рублей.

Наиболее высокие траты – выше 15000 рублей в год – у большинства респондентов со средним специальным образованием (38%) и у жителей райцентров (35%).

Чаще всего с затратами обучение сталкиваются родители студентов вузов, имеющие среднее специальное образование (68%), служащие, технические исполнители (60%) и жители райцентров (60%). Как правило, основная часть затрат – эта стоимость обучения в платном вузе.

Вместе с тем, затраты вышеперечисленных категорий респондентов не превышают средних по опросу (17202 рубля). В среднем самые большие затраты

на оплату обучения – у жителей Москвы и Санкт-Петербурга (27795 рублей) и предпринимателей и руководителей предприятий (21291).

Теневые траты

О неофициальной плате за помощь на экзаменах и при переводе на другой курс слышали 58% жителей областных центров. Пошли бы на подобные выплаты, если бы представилась возможность, 35% респондентов со средним специальным образованием.

При этом возможность осуществлять такие платежи есть у предпринимателей и руководителей предприятий (47%), а также у жителей Москвы и Санкт-Петербурга (36%).

Результаты опросов семей, характеризующие экономическое поведение россиян в сфере образования детей

Предварительные замечания

В опросе приняли участие **5 566** респондентов, которые отвечали на вопросы анкеты о семейных проектах и реализуемых стратегиях образования детей и необходимых на это затратах из их семейного бюджета.

Результаты опроса в данном отчете представлены в десяти разрезах:

- все домохозяйства с детьми от 4-х до 22 лет – 100%;
- домохозяйства, где есть дошкольники от 4-х лет и старше – 14%;
- домохозяйства, где есть младшие школьники (1-4 класс) – 15%;
- домохозяйства, где есть школьники (5-9 класс) – 25%;
- домохозяйства, где есть старшие школьники (10-11 класс) – 9%;
- домохозяйства, где есть учащиеся ПТУ – 5%;
- домохозяйства, где есть дети, которые готовятся поступать в ССУЗы, – 1%;
- домохозяйства, где есть дети, которые готовятся поступать в вузы, – 3%;
- домохозяйства, где есть студенты ССУЗов – 6%;
- домохозяйства, где есть студенты вузов – 14%.

Для характеристики номенклатуры и объема семейных затрат на образование детей в отчете используется следующие показатели структуры семейных затрат, которые строятся по ответам на вопрос анкеты *"На что из перечисленного тратила деньги в прошлом учебном году ваша семья в связи с воспитанием и учебой (с подготовкой и поступлением в вуз, ССУЗ)?"*.

Для семей, где есть **дошкольники**, были рассчитаны следующие показатели:

- **затраты на поступление в дошкольное учреждение** рассчитывались по ответам тех респондентов, которые на этот вопрос ответили или *"официальный вступительный взнос"*, или *"подарки или неофициальная плата за прием"*, или дали и тот и другой ответы;

- **затраты на воспитание в дошкольном учреждении** рассчитывались по ответам тех респондентов, которые на этот вопрос ответили или "официальная плата за посещение детского сада", или "индивидуальные подарки или плата за особое отношение к ребенку в детском саду", или "взносы на оплату ремонта, охраны, книг, материалов, оборудования, коммунальных услуг детского сада", или "плата за дополнительные занятия в детском саду", или "сбор денег в детском саду на праздники, коллективные подарки воспитателям и т.д.", или дали любые из возможных комбинаций таких ответов;
- **затраты на воспитание в частном секторе** рассчитывались по ответам тех респондентов, которые на этот вопрос ответили или "плата фирме, предоставляющей услуги прогулочных групп", или "плата частным лицам за посещение прогулочных групп", или "плата фирме, предоставляющей услуги няни, гувернера, преподавателя иностранных языков, музыки, танцев и т.д.", или "плата за частные услуги няни, гувернера, преподавателя иностранных языков, музыки, танцев и т.д.", или дали любые из возможных комбинаций таких ответов;
- **затраты на дополнительное образование** рассчитывались по ответам тех респондентов, которые на этот вопрос ответили или "официальная плата учреждениям дополнительного образования (кружки, студии, музыкальная, художественная, спортивная школа и т.д.)", или "индивидуальные подарки или плата за особое отношение к ребенку в учреждениях дополнительного образования", или дали любые из возможных комбинаций таких ответов;
- **затраты на подготовку к школе** рассчитывались по ответам тех респондентов, которые на этот вопрос ответили или "официальная плата за подготовку к школе", или "плата частным лицам за подготовку к школе", или "плата за медицинское обследование перед школой", или "покупка для подготовки к школе книг и канцелярских товаров, ксерокопирование и т.д.", или "официальная плата за тестирование, вступительные экзамены в школу", или "официальный вступительный взнос при приеме в школу", или "подарки или неофициальная плата за прием в школу", или дали любые из возможных комбинаций таких ответов;
- **все затраты на дошкольников** рассчитывались по ответам тех респондентов, которые на этот вопрос ответили "официальный вступительный взнос", или "подарки или неофициальная плата за прием", или "официальная плата за посещение детского сада", или "индивидуальные подарки или плата за особое отношение к ребенку в детском саду", или "взносы на оплату ремонта, охраны, книг, материалов, оборудования, коммунальных услуг детского сада", или "плата за дополнительные занятия в детском саду", или "сбор денег в детском саду на праздники, коллективные подарки воспитателям и т.д.", или "плата фирме, предоставляющей услуги прогулочных групп", или "плата частным лицам за посещение прогулочных групп", или "плата фирме, предоставляющей услуги няни, гувернера, преподавателя иностранных языков, музыки, танцев и т.д.", или "плата за частные услуги няни, гувернера, преподавателя

иностранных языков, музыки, танцев и т.д.", или "официальная плата учреждениям дополнительного образования (кружки, студии, музыкальная, художественная, спортивная школа и т.д.)", или "индивидуальные подарки или плата за особое отношение к ребенку в учреждениях дополнительного образования", или "официальная плата за подготовку к школе", или "плата частным лицам за подготовку к школе", или "плата за медицинское обследование перед школой", или "покупка для подготовки к школе книг и канцелярских товаров, ксерокопирование и т.д.", или "официальная плата за тестирование, вступительные экзамены в школу", или "официальный вступительный взнос при приеме в школу", или "подарки или неофициальная плата за прием в школу", или дали любые из возможных комбинаций таких ответов.

Для семей, где есть **школьники либо учащиеся ПТУ**, по ответам на аналогичный вопрос "На что из перечисленного тратила деньги в прошлом учебном году ваша семья в связи с учебной работой ребенка?" были рассчитаны следующие показатели:

- **платное обучение** рассчитывались по ответам тех респондентов, которые на этот вопрос ответили или "официальная плата за обучение в школе, или платном классе", или "индивидуальные подарки или плата за особое отношение к ребенку, за повышенные оценки в четверти, на экзамене и т. п.", или дали и тот и другой ответы;
- **сопутствующие затраты** рассчитывались по ответам тех респондентов, которые на этот вопрос ответили или "покупка учебников, канцелярских товаров, школьной формы, ксерокопирование и т.д.", или "взносы в фонд класса, школы (ПТУ и т.п.), сбор денег на праздники, на подарки учителям и т.д.", или "сбор денег на коллективные походы в театр, экскурсии, туристические походы и поездки и т.д.", или "частные занятия с ребенком (кроме подготовки в вуз, ССУЗ)", или "группы продленного дня, организованное питание в школе (ПТУ и т.п.)", или "взносы на ремонт, охрану, книги, материалы, оборудование, коммунальные услуги школы (ПТУ и т.п.)", или дали любые из возможных комбинаций таких ответов;
- **затраты на дополнительное образование (без подготовки в ССУЗ, вуз)** рассчитывались по ответам тех респондентов, которые на этот вопрос ответили или "факультативы, кружки, секции в школе (ПТУ и т.п.), в которой учится ребенок", или "официальная плата учреждениям дополнительного образования (музыкальная, спортивная школа, курсы водительские, компьютерные, иностранного языка и т.д.)", или "индивидуальные подарки или плата за особое отношение к ребенку в учреждениях дополнительного образования", или дали любые из возможных комбинаций таких ответов;
- **все затраты на школьников и учащихся ПТУ** рассчитывались по ответам тех респондентов, которые на этот вопрос ответили или "официальная плата за обучение в школе или платном классе", или "покупка учебников,

канцелярских товаров, школьной формы, ксерокопирование и т.д.", или "взносы в фонд класса, школы (ПТУ и т.п.), сбор денег на праздники, на подарки учителям и т.д.", или "сбор денег на коллективные походы в театр, экскурсии, туристические походы и поездки и т.д.", или "частные занятия с ребенком (кроме подготовки в вуз, ССУЗ)", или "группы продленного дня, организованное питание в школе (ПТУ и т.п.)", или "взносы на ремонт, охрану, книги, материалы, оборудование, коммунальные услуги школы (ПТУ и т.п.)", или "факультативы, кружки, секции в школе (ПТУ и т.п.), в которой учится ребенок", или "индивидуальные подарки или плата за особое отношение к ребенку в школе (ПТУ и т.п.), за повышенные оценки в четверти, на экзамене и т.д.", или "официальная плата учреждениям дополнительного образования (музыкальная, спортивная школа, курсы водительские, компьютерные, иностранного языка и т.д.)", или "индивидуальные подарки или плата за особое отношение к ребенку в учреждениях дополнительного образования", или дали любые из возможных комбинаций таких ответов.

Для семей, где есть дети, поступающие в ССУЗ или в вуз, по ответам на аналогичный вопрос "На что из перечисленного тратила деньги в прошлом учебном году ваша семья в связи с подготовкой и поступлением ребенка в вуз (ССУЗ)?" были рассчитаны следующие показатели:

- **затраты на подготовку** рассчитывались по ответам тех респондентов, которые на этот вопрос ответили или "официальная плата за подготовительные курсы", или "плата за подготовку в вуз (ССУЗ) репетиторам из этого вуза (ССУЗа)", или "плата за подготовку в вуз (ССУЗ) репетиторам не из этого вуза (ССУЗа)", или дали любые из возможных комбинаций таких ответов;
- **основные затраты на поступление** рассчитывались по ответам тех респондентов, которые на этот вопрос ответили или "официальная плата за тестирование до вступительных экзаменов: пробные экзамены, олимпиады и т.д.", или "официальная плата за вступительные экзамены", или "официальный вступительный (спонсорский) взнос в вузе (ССУЗе)", или "официальная плата за оформление документов в вузе (ССУЗе)", или "официальная плата за медкомиссию", или "подарки или плата за более мягкое отношение при оформлении документов, на медкомиссии и т.д.", или "подарки или плата за помощь на вступительных экзаменах или при зачислении", или дали любые из возможных комбинаций таких ответов;
- **дополнительные затраты на поступление** рассчитывались по ответам тех респондентов, которые на этот вопрос ответили или "книги, учебники, ксерокопирование материалов", или "проезд в другой город (и обратно) для сдачи экзаменов", или "проживание в общежитии вуза (ССУЗа) на время поступления", или "съем частного жилья на период сдачи экзаменов", или дали любые из возможных комбинаций таких ответов;

- **все затраты на поступление в вуз, ССУЗ** рассчитывались по ответам тех респондентов, которые на этот вопрос ответили или *"официальная плата за подготовительные курсы"*, или *"плата за подготовку в вуз (ССУЗ) репетиторам из этого вуза (ССУЗа)"*, или *"плата за подготовку в вуз (ССУЗ) репетиторам не из этого вуза (ССУЗа)"*, или *"книги, учебники, ксерокопирование материалов"*, или *"официальная плата за тестирование до вступительных экзаменов: пробные экзамены, олимпиады и т.д."*, или *"официальная плата за вступительные экзамены"*, или *"официальный вступительный (спонсорский) взнос в вузе (ССУЗе)"*, или *"официальная плата за оформление документов в вузе (ССУЗе)"*, или *"официальная плата за медкомиссию"*, или *"проезд в другой город (и обратно) для сдачи экзаменов"*, или *"проживание в общежитии вуза (ССУЗа) на время поступления"*, или *"съём частного жилья на период сдачи экзаменов"*, или *"подарки или плата за более мягкое отношение при оформлении документов, на медкомиссии и т.д."*, или *"подарки или плата за помощь на вступительных экзаменах или при зачислении"*, или дали любые из возможных комбинаций таких ответов.

Для семей, где есть **студенты вузов, ССУЗов** по ответам на аналогичный вопрос *"На что из перечисленного тратила в прошлом учебном году ваша семья в связи с учебой ребенка?"* были рассчитаны следующие показатели:

- **оплата обучения** рассчитывались по ответам тех респондентов, которые на этот вопрос ответили или *"стоимость обучения в платном вузе (ССУЗе)"*, или *"официальная плата за пересдачу экзаменов"*, или *"репетиторы по программе вуза (ССУЗа)"*, или *"плата другим людям за подготовку курсовых, дипломных работ"*, или *"сбор денег на праздники, коллективные подарки преподавателям и т.д."*, или дали любые из возможных комбинаций таких ответов;
- **сопутствующие затраты** рассчитывались по ответам тех респондентов, которые на этот вопрос ответили или *"стоимость обучения в платном вузе (ССУЗе)"*, или *"официальная плата за пересдачу экзаменов"*, или *"репетиторы по программе вуза (ССУЗа)"*, или *"плата другим людям за подготовку курсовых, дипломных работ"*, или *"учебники, канцелярские товары, ксерокопирование и т.д."*, или *"взносы на ремонт, охрану, покупку материалов, оборудования, оплату коммунальных услуг вуза (ССУЗа)"*, или *"взносы в фонд вуза (ССУЗа)"*, или дали любые из возможных комбинаций таких ответов;
- **затраты на дополнительное образование (без подготовки в ССУЗ, вуз)** рассчитывались по ответам тех респондентов, которые на этот вопрос ответили или *"официальная плата за дополнительное образование (курсы, кружки, студии, художественная, спортивная школы и т.д.)"*, или *"индивидуальные подарки или плата за особое отношение к ребенку при дополнительном образовании"*, или дали любые из возможных комбинаций таких ответов;

- *все затраты на обучение в вузе, ССУЗе* рассчитывались по ответам тех респондентов, которые на этот вопрос ответили или *"стоимость обучения в платном вузе (ССУЗе)"*, или *"официальная плата за пересдачу экзаменов"*, или *"репетиторы по программе вуза (ССУЗа)"*, или *"плата другим людям за подготовку курсовых, дипломных работ"*, или *"стоимость обучения в платном вузе (ССУЗе)"*, или *"официальная плата за пересдачу экзаменов"*, или *"репетиторы по программе вуза (ССУЗа)"*, или *"плата другим людям за подготовку курсовых, дипломных работ"*, или *"учебники, канцелярские товары, ксерокопирование и т.д."*, или *"взносы на ремонт, охрану, покупку материалов, оборудования, оплату коммунальных услуг вуза (ССУЗа)"*, или *"взносы в фонд вуза (ССУЗа)"*, или *"сбор денег на праздники, коллективные подарки преподавателям и т.д."*, или *"сбор денег на коллективные походы в театр, экскурсии, туристические походы и поездки и т.д."*, или *"проживание в общежитии вуза (ССУЗа)"*, или *"частный съем жилья"*, или *"индивидуальные подарки или плата за оценки на экзаменах, перевод на следующий курс, на другое отделение и т.д."*, или *"официальная плата за дополнительное образование (курсы, кружки, студии, художественная, спортивная школы и т.д.)"*, или *"индивидуальные подарки или плата за особое отношение к ребенку при дополнительном образовании"*, или дали любые из возможных комбинаций таких ответов.

Распределение ответов респондентов по социально-демографическим и тематическим группам

Страница

<i>Социальные характеристики российских семей с детьми от 4-х до 22 лет.....</i>	<i>57</i>
<i>Характеристики семейных ресурсов и размеры затрат на обучение детей для разных категорий потребителей образовательных услуг.....</i>	<i>62</i>
<i>Характеристики семейных ресурсов и размеры затрат на обучение дошкольников (все семьи с детьми и семьи с дошкольниками)</i>	<i>66</i>
<i>Затраты на обучение дошкольников (распределение по тематическим группам).....</i>	<i>70</i>
<i>Характеристики семейных ресурсов и размеры затрат на обучение школьников и учащихся ПТУ</i>	<i>72</i>
<i>Затраты на обучение младших школьников (распределение по тематическим группам).....</i>	<i>76</i>
<i>Затраты на обучение школьников средних классов (распределение по тематическим группам).....</i>	<i>78</i>
<i>Затраты на обучение школьников старших классов (распределение по тематическим группам).....</i>	<i>80</i>
<i>Затраты на обучение учащихся ПТУ (распределение по тематическим группам).....</i>	<i>82</i>
<i>Характеристики семейных ресурсов и размеры затрат семей, где есть дети, готовящиеся поступать в ССУЗы и вузы</i>	<i>84</i>
<i>Затраты семей, где есть дети, готовящиеся поступать в ССУЗы (распределение по тематическим группам).....</i>	<i>90</i>
<i>Затраты семей, где есть дети, готовящиеся поступать в вузы (распределение по тематическим группам).....</i>	<i>92</i>
<i>Характеристики семейных ресурсов и размеры затрат семей, где есть дети-студенты ССУЗов и вузов</i>	<i>94</i>
<i>Затраты на обучение студентов ССУЗов (распределение по тематическим группам).....</i>	<i>98</i>
<i>Затраты на обучение студентов вузов (распределение по тематическим группам).....</i>	<i>100</i>

Социальные характеристики российских семей с детьми от 4-х до 22 лет

	Все опрошенные										Самый высокий уровень образования среди членов семьи							Род занятий члена семьи, имеющего самые высокие доходы							Тип населенного пункта					Адаптация		
											начальное общее	основное общее	начальное профессиональное	среднее общее	среднее специальное	незаконченное высшее образование (2 или 3 курса вуза)	общее высшее	высшее профессиональное	послевузовское	предприниматель	руководитель, зам. руководителя предприятия, учреждения, фирмы	руководитель подразделения, специалист	служащий, технический исполнитель	рабочий, в т.ч. в сельском хозяйстве	пенсиянер(-ка), в том числе по инвалидности	не имеющий работы, студент(-ка), учащийся, другое, затр. ответить	Москва	Санкт-Петербург	областной центр, столица	республики свыше 1 млн. жителей	областной центр, столица	республики менее 1 млн. жителей
Доли групп	100	3	5	3	12	35	5	6	27	2	5	3	16	19	30	22	6	6	3	9	17	38	27	31	34	33						
КОЛИЧЕСТВО ЧЕЛОВЕК В СЕМЬЕ																																
1 человек	11	62	37	8	13	7	5	5	6	6	3	1	4	5	3	34	9	11	6	6	10	10	13	5	13	14						
2 человека	22	34	40	23	26	21	17	16	19	15	12	16	17	19	16	40	20	20	19	21	24	22	22	17	23	26						
3 человека	28	3	10	27	26	29	31	35	32	39	31	34	35	34	31	14	28	33	34	31	32	29	23	32	28	26						
4 человека	25	0	7	24	20	27	30	31	28	21	36	35	30	28	30	7	26	23	26	26	22	27	24	31	23	21						
5 человек и более	14	1	5	18	15	14	17	12	14	19	18	13	14	13	19	5	17	12	15	16	12	12	17	15	12	14						
КОЛИЧЕСТВО ДЕТЕЙ В ВОЗРАСТЕ ОТ 4 ДО 22 ЛЕТ ВКЛЮЧИТЕЛЬНО																																
1 ребенок	36	1	13	34	31	39	44	44	41	41	43	44	46	46	41	13	34	36	53	44	40	38	28	43	34	33						
2 ребенка	20	1	4	23	18	23	29	22	20	14	30	25	22	23	25	5	25	15	21	19	19	20	23	24	18	18						
3 ребенка	3	0	3	7	6	4	4	2	2	3	5	1	3	3	5	1	5	2	2	3	2	3	6	4	3	4						
4 ребенка и более	1	0	1	1	2	1	1	1	0	1	2	1	0	0	2	1	2	1	1	1	1	1	2	1	1	1						

	Все опрошенные										Род занятий члена семьи, имеющего самые высокие доходы						Тип населенного пункта						Адаптация				
	начальное общее	основное общее	начальное профессиональное	среднее общее	среднее специальное	незаконченное высшее образование (2 или 3 курса вуза)	общее высшее	высшее профессиональное	послевузовское	предприниматель	руководитель, зам. руководителя предприятия, учреждения, фирмы	руководитель подразделения, специалист	служащий, технический исполнитель	рабочий, в т.ч. в сельском хозяйстве	пенсия(ер)(-ка), в том числе по инвалидности	не имеющий работы, студент(-ка), учащийся, другое, затр. ответить	Москва	Санкт-Петербург	областной центр, столица республики свыше 1 млн. жителей	областной центр, столица республики менее 1 млн. жителей	районный центр, малый город, поселок городского типа	село	оптимисты	адаптированные пессимисты	неадаптированные пессимисты		
Доли групп	100	3	5	3	12	35	5	6	27	2	5	3	16	19	30	22	6	6	3	9	17	38	27	31	34	33	
САМЫЙ ВЫСОКИЙ УРОВЕНЬ ОБРАЗОВАНИЯ СРЕДИ ЧЛЕНОВ СЕМЬИ (Карточка, один ответ.)																											
начальное общее (4-5 классов)	3	100	0	0	0	0	0	0	0	0	0	0	0	0	14	1	1	0	1	1	3	6	1	4	5		
основное общее (8-9 классов)	5	0	100	0	0	0	0	0	0	1	0	0	0	3	18	4	3	2	3	3	5	9	1	5	8		
начальное профессиональное (2 курса профессионального колледжа, профессиональный лицей, училище, ПТУ и т.п.)	3	0	0	100	0	0	0	0	0	2	0	0	1	7	2	5	2	2	2	2	3	5	3	3	4		
среднее общее (10-11 классов)	12	0	0	0	100	0	0	0	0	8	1	1	6	21	16	19	6	5	9	8	13	19	8	11	18		
среднее специальное (техникум, педагогическое, медицинское училище, полный курс профессионального колледжа и т.п.)	35	0	0	0	0	100	0	0	0	34	13	19	42	47	28	32	18	32	30	33	39	36	34	36	36		
незаконченное высшее образование (2 или 3 курса вуза)	5	0	0	0	0	0	100	0	0	9	6	5	8	6	1	10	5	9	8	6	6	4	8	4	4		
общее высшее (диплом бакалавра, который обычно выдается после первых 4 курсов вуза)	6	0	0	0	0	0	0	100	0	7	9	10	9	4	3	6	4	9	8	8	7	4	8	7	4		
высшее профессиональное (все 5 или 6 курсов вуза; либо бакалавриат плюс магистратура или специализация)	27	0	0	0	0	0	0	0	100	0	34	62	59	32	12	16	19	51	38	38	35	24	16	34	28	20	
послевузовское (аспирантура, ординатура, адъюнктура или докторантура, независимо от защиты диссертации)	2	0	0	0	0	0	0	0	0	100	3	9	5	1	0	1	1	11	3	2	2	1	0	3	2	1	
затрудняюсь ответить	1	0	0	0	0	0	0	0	0	1	0	0	0	0	1	3	1	0	0	1	0	0	0	0	0	1	

	Все опрошенные										Самый высокий уровень образования среди членов семьи						Род занятий члена семьи, имеющего самые высокие доходы						Тип населенного пункта						Адаптация		
	начальное общее	основное общее	начальное профессиональное	среднее общее	среднее специальное	незаконченное высшее образование (2 или 3 курса вуза)	общее высшее	высшее профессиональное	послевузовское	2	предприниматель	руководитель, зам. руководителя предприятия, учреждения, фирмы	руководитель подразделения, специалист	служащий, технический исполнитель	рабочий, в т.ч. в сельском хозяйстве	пенсия(р(-ка), в том числе по инвалидности)	не имеющий работы, студент(-ка), учащийся, другое, затруд. ответить	6	Москва	Санкт-Петербург	областной центр, столица республики свыше 1 млн. жителей	областной центр, столица республики менее 1 млн. жителей	районный центр, малый город, поселок городского типа	село	27	оптимисты	адаптированные пессимисты	неадаптированные пессимисты			
Доли групп	100	3	5	3	12	35	5	6	27	2	5	3	16	19	30	22	6	6	3	9	17	38	27	31	34	33					
РОД ЗАНЯТИЙ ЧЛЕНА СЕМЬИ, ИМЕЮЩЕГО САМЫЕ ВЫСОКИЕ ДОХОДЫ (Карточка, один ответ.)																															
предприниматель	5	0	1	3	3	5	8	6	7	9	100	1	0	0	0	0	0	7	6	6	5	5	4	9	4	3					
руководитель, зам. руководителя предприятия, учреждения, фирмы	3	0	0	0	0	1	3	5	7	17	0	100	0	0	0	0	0	8	6	5	3	3	2	6	3	1					
руководитель подразделения, специалист	16	0	0	0	1	9	13	25	35	47	0	0	100	0	0	0	0	28	31	22	20	13	10	22	17	9					
служащий, технический исполнитель	19	0	1	6	8	23	28	28	22	12	0	0	0	100	0	0	1	21	14	23	22	20	14	22	18	17					
рабочий, в т.ч. в сельском хозяйстве	30	1	17	66	49	40	32	20	13	3	0	0	0	0	100	1	1	14	30	25	28	33	32	30	27	32					
пенсия(р(-ка), в том числе по инвалидности)	22	97	75	16	28	17	6	10	13	11	1	0	1	1	1	100	1	18	7	14	16	22	31	6	27	32					
не имеющий работы, студент(-ка), учащийся, другое, затрудняюсь ответить	6	1	5	9	9	6	11	6	4	3	0	0	0	0	0	100	4	7	5	6	5	8	7	4	7						
ДОХОД СЕМЬИ В ПРОШЛОМ МЕСЯЦЕ В РАСЧЕТЕ НА ОДНОГО ЧЕЛОВЕКА																															
среднее значение, в руб.	2744	1818	1749	2043	2057	2313	3220	3494	3656	5633	4352	5970	3751	2842	2424	1929	1865	6037	5920	3196	2927	2665	1686	3709	2669	2025					
до 1500 руб.	30	35	40	44	46	36	24	21	17	6	23	10	17	26	37	34	47	2	5	17	18	27	55	22	26	41					
1501 - 3000 руб.	40	61	53	37	36	40	36	41	39	29	29	28	34	38	37	58	27	29	23	45	43	45	33	33	46	41					
более 3000 руб.	20	2	4	13	11	16	27	26	33	42	33	48	35	24	18	5	10	50	49	30	23	19	7	32	20	10					
затрудняюсь ответить, не хочу отвечать	10	2	3	6	7	9	13	13	12	23	15	15	14	11	8	3	16	18	23	9	16	8	5	13	8	7					

	Все опрошенные	Самый высокий уровень образования среди членов семьи									Род занятий члена семьи, имеющего самые высокие доходы						Тип населенного пункта					Адаптация					
		начальное общее	основное общее	начальное профессиональное	среднее общее	среднее специальное	незаконченное высшее образование (2 или 3 курса вуза)	общее высшее	высшее профессиональное	послевузовское	2	предприниматель	руководитель, зам. руководителя предприятия, учреждения, фирмы	руководитель подразделения, специалист	служащий, технический исполнитель	рабочий, в т.ч. в сельском хозяйстве	пенсионер(-ка), в том числе по инвалидности	не имеющий работы, студент(-ка), учащийся, другое, затр. ответить	6	Москва	Санкт-Петербург	областной центр, столица республики свыше 1 млн. жителей	областной центр, столица республики менее 1 млн. жителей	районный центр, малый город, поселок городского типа	село	31	оптимисты
Доли групп	100	3	5	3	12	35	5	6	27	2	5	3	16	19	30	22	6	6	3	9	17	38	27	31	34	33	

ПОЛУЧАЛА ЛИ ВАША СЕМЬЯ В ПРОШЛОМ УЧЕБНОМ ГОДУ КАКУЮ-ЛИБО БЕЗВОЗМЕЗДНУЮ ПОМОЩЬ ОТ РОДСТВЕННИКОВ, ОТ СВОЕГО ПРЕДПРИЯТИЯ И Т.Д.? ЕСЛИ ДА, ТО КАКУЮ ПРИМЕРНО СУММУ СОСТАВИЛА ЭТА ПОМОЩЬ ЗА ГОД В РУБЛЯХ?

среднее значение, в руб.	2051	318	404	1178	1416	1359	3445	2253	3476	2376	3984	1847	4706	2195	1139	675	2968	6328	1121	1499	2422	2010	1021	3773	1337	1304
не получала	63	75	70	62	66	59	59	56	67	66	58	63	61	61	64	68	58	86	90	63	56	60	64	59	64	66
получала до 1000 руб.	3	3	6	3	2	3	3	2	2	3	2	3	2	3	3	4	3	2	2	2	2	4	3	3	3	3
получала 1001 - 10000 руб.	7	3	4	10	5	8	8	6	7	6	6	4	8	9	7	5	6	6	4	5	8	8	6	8	7	6
получала более 10000 руб.	3	1	0	2	2	2	7	4	4	2	4	3	4	4	2	1	6	4	4	3	4	3	1	4	2	2
затрудняюсь ответить, не хочу отвечать	24	19	19	24	25	27	23	31	21	23	29	28	25	24	25	21	27	2	0	28	29	26	25	26	24	23

СКАЖИТЕ, ПОЖАЛУЙСТА, ВЫ ГОТОВЫ ИЛИ НЕ ГОТОВЫ РАДИ ТОГО, ЧТОБЫ ВАШИ ДЕТИ ПОЛУЧИЛИ ВЫСШЕЕ ОБРАЗОВАНИЕ, ПОЙТИ НА СЕРЬЕЗНЫЕ МАТЕРИАЛЬНЫЕ ЗАТРАТЫ? (Ответы респондентов из семей с детьми.)

готовы	38	1	5	30	25	40	58	51	47	48	58	57	51	49	40	9	42	38	41	46	38	39	34	53	35	28
не готовы	16	1	12	26	24	20	12	10	11	6	11	8	13	16	24	8	17	11	23	14	14	15	18	11	14	22
затрудняюсь ответить	7	0	4	9	8	8	8	9	6	5	10	6	7	8	9	3	8	5	13	7	9	7	6	8	6	7

КАК ВЫ СЧИТАЕТЕ, В НАШЕ ВРЕМЯ ВАЖНО ИЛИ НЕ ВАЖНО ИМЕТЬ ВЫСШЕЕ ОБРАЗОВАНИЕ?

важно	80	76	71	76	72	78	87	85	85	87	80	87	88	83	76	76	74	87	82	84	83	79	75	85	82	74
не важно	16	11	19	18	23	18	11	12	13	11	17	12	10	14	19	18	20	11	16	14	14	16	20	13	15	20
затрудняюсь ответить	4	13	10	5	6	4	1	3	2	2	2	1	2	3	4	6	6	3	3	2	4	5	5	2	3	6

ОДНИ ЛЮДИ СЧИТАЮТ, ЧТО В НАШЕ ВРЕМЯ СТОИТ ИДТИ В ВУЗ ПРЕЖДЕ ВСЕГО РАДИ ДИПЛОМА, А НЕ ЗНАНИЙ. ДРУГИЕ – ЧТО РАДИ ЗНАНИЙ, А ДИПЛОМ МЕНЕЕ ВАЖЕН. С КАКИМИ ИЗ ЭТИХ ЛЮДЕЙ – ПЕРВЫМИ ИЛИ ВТОРЫМИ – ВЫ СОГЛАСНЫ В БОЛЬШЕЙ СТЕПЕНИ?

с первыми (ради диплома)	24	12	20	26	22	27	29	26	21	19	23	25	22	27	26	17	26	14	30	26	27	23	22	25	22	24
со вторыми (ради знаний)	67	64	62	63	66	65	65	66	72	74	70	70	71	66	65	69	59	76	62	67	65	67	67	68	69	65
затрудняюсь ответить	9	24	18	11	12	8	5	8	7	8	7	6	7	7	9	14	15	10	8	7	8	9	11	7	9	11

	Все опрошенные										Самый высокий уровень образования среди членов семьи						Род занятий члена семьи, имеющего самые высокие доходы						Тип населенного пункта					Адаптация		
	начальное общее	основное общее	начальное профессиональное	среднее общее	среднее специальное	незаконченное высшее образование (2 или 3 курса вуза)	общее высшее	высшее профессиональное	послевузовское	предприниматель	руководитель, зам. руководителя предприятия, учреждения, фирмы	руководитель подразделения, специалист	служащий, технический исполнитель	рабочий, в т.ч. в сельском хозяйстве	пенсия(р(-ка), в том числе по инвалидности)	не имеющий работы, студент(-ка), учащийся, другое, затр. ответить	Москва	Санкт-Петербург	областной центр, столица республики свыше 1 млн. жителей	областной центр, столица республики менее 1 млн. жителей	районный центр, малый город, поселок городского типа	село	оптимисты	адаптированные пессимисты	неадаптированные пессимисты					
Доли групп	100	3	5	3	12	35	5	6	27	2	5	3	16	19	30	22	6	6	3	9	17	38	27	31	34	33				

КАК ВЫ СЧИТАЕТЕ, ЛЮДИ С ВЫСШИМ ОБРАЗОВАНИЕМ ЖИВУТ В ЦЕЛОМ ЛУЧШЕ, ТАК ЖЕ ИЛИ ХУЖЕ, ЧЕМ ЛЮДИ БЕЗ ВЫСШЕГО ОБРАЗОВАНИЯ?

лучше	37	47	41	35	38	35	39	33	36	39	35	40	37	36	37	36	36	33	32	40	34	36	39	41	35	34
так же (это от образования не зависит и т.д.)	43	29	37	48	44	46	43	42	41	33	45	40	41	44	45	40	44	37	48	37	46	43	44	43	44	43
хуже	8	3	7	5	5	7	5	11	12	19	10	8	10	8	6	10	6	13	10	12	8	7	7	6	8	10
затрудняюсь ответить	12	21	16	13	13	12	12	14	11	10	10	11	12	12	12	14	14	18	10	11	12	14	10	10	13	13

У ОДНИХ ЛЮДЕЙ ТРУДНОСТИ В ЖИЗНИ БОЛЬШЕ СВЯЗАНЫ С РАБОТОЙ, А У ДРУГИХ - С ЛИЧНОЙ ЖИЗНЬЮ. КАКИЕ ЛЮДИ БОЛЬШЕ ПОХОЖИ НА ВАС?

первые (трудности больше связаны с работой)	38	20	25	41	41	40	44	40	37	33	42	39	34	40	46	24	47	29	30	35	37	37	44	39	35	39
вторые (трудности больше связаны с личной жизнью)	28	35	41	29	31	28	26	22	25	27	23	21	27	28	25	36	24	30	30	29	24	28	30	25	26	34
затрудняюсь ответить	34	45	34	30	28	31	30	38	38	40	35	40	39	32	28	40	29	41	40	35	39	35	26	36	39	27

СКАЖИТЕ, ПОЖАЛУЙСТА, В ЦЕЛОМ ВАШЕЙ СЕМЬЕ УДАЛОСЬ ИЛИ НЕ УДАЛОСЬ НАЙТИ СВОЕ МЕСТО В СЕГОДНЯШНЕЙ ЖИЗНИ?

удалось	57	48	41	45	43	56	58	69	67	73	69	81	72	60	52	48	44	63	63	61	62	56	51	76	100	0
не удалось	34	43	47	42	47	36	31	23	26	20	23	15	21	31	39	43	44	28	29	32	29	35	39	18	0	86
затрудняюсь ответить	9	9	12	13	10	9	12	8	7	7	8	4	7	9	9	9	13	8	8	7	9	8	10	6	0	14

КАК ВЫ ДУМАЕТЕ, ВАША СЕМЬЯ СМОЖЕТ ИЛИ НЕ СМОЖЕТ В БЛИЖАЙШИЕ ГОД-ДВА ПОВЫСИТЬ СВОЙ УРОВЕНЬ ЖИЗНИ, ЖИТЬ ЛУЧШЕ, БОГАЧЕ, ЧЕМ СЕГОДНЯ?

сможет	31	5	7	27	20	30	42	39	39	48	55	54	43	35	30	8	33	35	45	45	37	28	22	100	0	0
не сможет	53	83	77	53	63	52	41	45	45	37	26	32	40	47	51	79	46	46	34	41	46	56	60	0	70	87
затрудняюсь ответить	17	12	16	20	17	18	16	16	16	16	18	14	17	18	19	13	21	18	21	14	17	16	18	0	30	13

Характеристики семейных ресурсов и размеры затрат на обучение детей для разных категорий потребителей образовательных услуг

	все распорядител от 4 до 22 лет включительно	В семье есть дошкольники, младшие, средние, старшие школьники и учащиеся ПТУ					В семье есть поступающие		В семье есть обучающиеся	
		дошкольники	младшие школьники (1-4 класс)	школьники классов основного среднего образования (5-9 класс)	старшие школьники (10-11 класс)	учащиеся ПТУ	в среднем специальное учебное заведение (ССУЗ)	в высшее учебное заведение (вуз)	в среднем специальном учебном заведении (ССУЗе)	в высшем учебном заведении (вузе)
Доли групп	100	14	15	25	9	5	1	3	6	14
ПОЛ РЕБЕНКА										
женский	48	47	51	48	54	39	58	56	50	57
мужской	50	53	49	52	46	61	42	44	50	43
САМЫЙ ВЫСОКИЙ УРОВЕНЬ ОБРАЗОВАНИЯ СРЕДИ ЧЛЕНОВ СЕМЬИ (Карточка, один ответ.)										
начальное общее (4-5 классов)	0	0	0	0	0	0	0	0	0	0
основное общее (8-9 классов)	2	2	2	2	0	2	4	0	1	0
начальное профессиональное (2 курса профессионального колледжа, профессиональный лицей, училище, ПТУ и т.п.)	3	5	4	3	2	7	6	2	2	0
среднее общее (10-11 классов)	12	15	12	13	13	14	6	4	7	2
среднее специальное (техникум, педагогическое, медицинское училище, полный курс профессионального колледжа и т.п.)	39	38	44	42	36	49	46	33	54	15
незаконченное высшее образование (2 или 3 курса вуза)	7	5	5	4	5	3	3	3	6	20
общее высшее (диплом бакалавра, который обычно выдается после первых 4 курсов вуза)	7	7	6	7	8	6	0	9	6	12
высшее профессиональное (все 5 или 6 курсов вуза; либо бакалавриат плюс магистратура или специализация)	28	26	26	26	34	17	36	44	21	48
послевузовское (аспирантура, ординатура, адъюнктура или докторантура, независимо от защиты диссертации)	2	2	1	1	2	1	0	6	1	3
затрудняюсь ответить	0	0	0	0	1	1	0	1	1	0
РОД ЗАНЯТИЙ ЧЛЕНА СЕМЬИ, ИМЕЮЩЕГО САМЫЕ ВЫСОКИЕ ДОХОДЫ (Карточка, один ответ.)										
предприниматель	7	8	8	7	8	3	13	9	5	6
руководитель, зам. руководителя предприятия, учреждения, фирмы	4	3	4	3	6	1	3	11	4	5
руководитель подразделения, специалист	18	16	17	17	20	12	17	24	18	29
служащий, технический исполнитель	23	20	24	23	25	20	14	21	21	27
рабочий, в т.ч. в сельском хозяйстве	36	41	34	37	31	50	40	26	37	21
пенсионер(-ка), в том числе по инвалидности	7	6	6	9	5	10	10	8	8	5
не имеющий работы, студент(-ка), учащийся, другое, затрудняюсь ответить	7	6	7	6	6	5	7	4	7	7

	все респонденты с детьми от 4 до 22 лет включительно	В семье есть дошкольники, младшие, средние, старшие школьники и учащиеся ПТУ					В семье есть поступающие		В семье есть обучающиеся	
		дошкольники	младшие школьники (1-4 класс)	школьники классов основного среднего образования (5-9 класс)	старшие школьники (10-11 класс)	учащиеся ПТУ	в среднем специальное учебное заведение (ССУЗ)	в высшее учебное заведение (вуз)	в среднем специальном учебном заведении (ССУЗе)	в высшем учебном заведении (вузе)
Доли групп	100	14	15	25	9	5	1	3	6	14

ТИП НАСЕЛЕННОГО ПУНКТА

Москва	5	5	4	4	7	5	4	12	4	8
Санкт-Петербург	4	4	5	4	4	5	1	7	3	5
областной центр, столица республики свыше 1 млн. жителей	10	10	7	9	11	9	22	13	11	14
областной центр, столица республики менее 1 млн. жителей	17	16	15	16	14	19	10	17	16	23
районный центр, малый город, поселок городского типа	38	40	40	38	39	36	39	37	37	36
село	26	25	28	29	25	26	24	15	28	15

ЧЕМ ИЗ ПЕРЕЧИСЛЕННОГО ЗАНИМАЛСЯ ВАШ РЕБЕНОК В ПРОШЛОМ (2003-2004) УЧЕБНОМ ГОДУ? (Карточка, любое число ответов.)

готовился(-ась) к поступлению в ССУЗ (среднее специальное учебное заведение - техникум, училище)	1	0	0	2	5	1	90	8	0	0
готовился(-ась) к поступлению в вуз (высшее учебное заведение)	3	0	0	0	21	2	7	93	2	0
учился(-ась) в учебных заведениях дополнительного образования (музыкальной, художественной, спортивной школе и т. д.)	4	3	9	8	4	1	4	6	2	1
учился(-ась) на курсах (вождения автомобиля, продавцов, бухгалтеров, кройки и шитья, компьютерных, иностранных языков, дизайна и т.п.)	2	0	1	2	3	3	0	5	2	4
работал(-а), служил в армии	8	0	0	0	1	2	1	4	2	9

ДОХОД СЕМЬИ В ПРОШЛОМ МЕСЯЦЕ В РАСЧЕТЕ НА ОДНОГО ЧЕЛОВЕКА

среднее значение, в руб.	2624	2715	2450	2393	2701	2332	2150	3429	2421	3551
до 1500 руб.	35	34	40	40	32	38	36	23	37	18
1501 - 3000 руб.	34	32	32	35	37	35	39	38	35	35
более 3000 руб.	20	21	18	17	17	15	14	27	19	32
затрудняюсь ответить, не хочу отвечать	11	12	9	8	13	12	11	13	9	15

ПОЛУЧАЛА ЛИ ВАША СЕМЬЯ В ПРОШЛОМ УЧЕБНОМ ГОДУ КАКУЮ-ЛИБО БЕЗВОЗМЕЗДНУЮ ПОМОЩЬ ОТ РОДСТВЕННИКОВ, ОТ СВОЕГО ПРЕДПРИЯТИЯ И Т.Д.? ЕСЛИ ДА, ТО КАКУЮ ПРИМЕРНО СУММУ СОСТАВИЛА ЭТА ПОМОЩЬ ЗА ГОД В РУБЛЯХ?

среднее значение, в руб.	2099	2625	2179	1538	1618	1123	1227	1098	1165	3568
не получала	60	60	56	59	61	65	53	62	56	59
получала до 1000 руб.	3	2	4	4	3	4	7	2	1	2
получала 1001 - 10000 руб.	8	8	11	9	8	8	6	9	7	6
получала более 10000 руб.	3	4	3	2	3	2	3	2	2	6
затрудняюсь ответить, не хочу отвечать	26	26	26	26	25	21	32	26	34	27

	все респонденты с детьми от 4 до 22 лет включительно	В семье есть дошкольники, младшие, средние, старшие школьники и учащиеся ПТУ					В семье есть поступающие		В семье есть обучающиеся	
		дошкольники	младшие школьники (1-4 класс)	школьники классов основного среднего образования (5-9 класс)	старшие школьники (10-11 класс)	учащиеся ПТУ	в среднем специальное учебное заведение (ССУЗ)	в высшее учебное заведение (вуз)	в среднем специальном учебном заведении (ССУЗе)	в высшем учебном заведении (вузе)
Доли групп	100	14	15	25	9	5	1	3	6	14

СКАЖИТЕ, ПОЖАЛУЙСТА, ВЫ ГОТОВЫ ИЛИ НЕ ГОТОВЫ РАДИ ТОГО, ЧТОБЫ ВАШИ ДЕТИ ПОЛУЧИЛИ ВЫСШЕЕ ОБРАЗОВАНИЕ, ПОЙТИ НА СЕРЬЕЗНЫЕ МАТЕРИАЛЬНЫЕ ЗАТРАТЫ?

готовы	62	65	64	58	68	55	58	79	60	80
не готовы	25	20	24	32	22	34	24	13	30	12
затрудняюсь ответить	11	15	12	11	10	11	18	8	9	8

КАК ВЫ СЧИТАЕТЕ, В НАШЕ ВРЕМЯ ВАЖНО ИЛИ НЕ ВАЖНО ИМЕТЬ ВЫСШЕЕ ОБРАЗОВАНИЕ?

важно	82	75	82	80	88	80	82	89	85	92
не важно	15	21	15	16	11	17	17	10	13	6
затрудняюсь ответить	3	4	3	4	1	3	1	1	3	2

ОДНИ ЛЮДИ СЧИТАЮТ, ЧТО В НАШЕ ВРЕМЯ СТОИТ ИДТИ В ВУЗ, ПРЕЖДЕ ВСЕГО, РАДИ ДИПЛОМА, А НЕ ЗНАНИЙ. ДРУГИЕ - ЧТО РАДИ ЗНАНИЙ, А ДИПЛОМ МЕНЕЕ ВАЖЕН. С КАКИМИ ИЗ ЭТИХ ЛЮДЕЙ - ПЕРВЫМИ ИЛИ ВТОРЫМИ - ВЫ СОГЛАСНЫ В БОЛЬШЕЙ СТЕПЕНИ?

с первыми (ради диплома)	25	26	24	22	25	32	22	24	26	22
со вторыми (ради знаний)	67	65	68	70	67	62	71	71	67	71
затрудняюсь ответить	8	9	7	8	7	6	7	6	6	7

КАК ВЫ СЧИТАЕТЕ, ЛЮДИ С ВЫСШИМ ОБРАЗОВАНИЕМ ЖИВУТ В ЦЕЛОМ ЛУЧШЕ, ТАК ЖЕ ИЛИ ХУЖЕ, ЧЕМ ЛЮДИ БЕЗ ВЫСШЕГО ОБРАЗОВАНИЯ?

лучше	38	37	38	38	39	38	47	36	37	43
так же (это от образования не зависит и т.д.)	44	49	44	42	44	45	43	46	46	37
хуже	7	9	7	8	6	6	6	8	6	7
затрудняюсь ответить	11	11	11	11	11	10	4	11	11	12

У ОДНИХ ЛЮДЕЙ ТРУДНОСТИ В ЖИЗНИ БОЛЬШЕ СВЯЗАНЫ С РАБОТОЙ, А У ДРУГИХ - С ЛИЧНОЙ ЖИЗНЬЮ. КАКИЕ ЛЮДИ БОЛЬШЕ ПОХОЖИ НА ВАС?

первые (трудности больше связаны с работой)	42	42	44	42	43	43	46	49	39	39
вторые (трудности больше связаны с личной жизнью)	26	25	25	27	24	31	22	19	28	25
затрудняюсь ответить	32	33	32	30	34	26	32	32	33	35

СКАЖИТЕ, ПОЖАЛУЙСТА, В ЦЕЛОМ ВАШЕЙ СЕМЬЕ УДАЛОСЬ ИЛИ НЕ УДАЛОСЬ НАЙТИ СВОЕ МЕСТО В СЕГОДНЯШНЕЙ ЖИЗНИ?

удалось	58	57	57	55	64	54	57	65	56	70
не удалось	33	34	34	36	29	35	38	29	35	22
затрудняюсь ответить	9	9	8	10	8	11	6	6	9	8

КАК ВЫ ДУМАЕТЕ, ВАША СЕМЬЯ СМОЖЕТ ИЛИ НЕ СМОЖЕТ В БЛИЖАЙШИЕ ГОД-ДВА ПОВЫСИТЬ СВОЙ УРОВЕНЬ ЖИЗНИ, ЖИТЬ ЛУЧШЕ, БОГАЧЕ, ЧЕМ СЕГОДНЯ?

сможет	36	42	38	30	30	30	36	29	37	46
не сможет	46	39	42	52	49	50	49	51	49	39
затрудняюсь ответить	18	19	20	18	20	20	15	19	14	15

	Все респонденты с детьми от 4 до 22 лет включительно	В семье есть дошкольники, младшие, средние, старшие школьники и учащиеся ПТУ					В семье есть поступающие		В семье есть обучающиеся	
		дошкольники	младшие школьники (1-4 класс)	школьники классов основного среднего образования (5-9 класс)	старшие школьники (10-11 класс)	учащиеся ПТУ	в среднем специальное учебное заведение (ССУЗ)	в высшее учебное заведение (вуз)	в среднем специальном учебном заведении (ССУЗе)	в высшем учебном заведении (вузе)
Доли групп	100	14	15	25	9	5	1	3	6	14

ВСЕ ЗАТРАТЫ НА ДОШКОЛЬНИКОВ

среднее значение, в руб.	5149	5149	-	-	-	-	-	-	-	-
до 2000 руб.	3	20	-	-	-	-	-	-	-	-
2001 - 5000 руб.	4	30	-	-	-	-	-	-	-	-
более 5000 руб.	3	21	-	-	-	-	-	-	-	-
затрудняюсь ответить, не хочу отвечать	90	29	-	-	-	-	-	-	-	-

ВСЕ ЗАТРАТЫ НА ШКОЛЬНИКОВ, УЧАЩИХСЯ ПТУ

среднее значение, в руб.	4855	-	4830	4767,68	5352,15	4184	-	-	-	-
до 2000 руб.	12	-	19	21	26	32	-	-	-	-
2001 - 5000 руб.	18	-	37	37	23	23	-	-	-	-
более 5000 руб.	14	-	26	25	28	19	-	-	-	-
затрудняюсь ответить, не хочу отвечать	56	-	19	17	23	26	-	-	-	-

ВСЕ ЗАТРАТЫ НА ПОСТУПЛЕНИЕ В ССУЗ, ВУЗ

среднее значение, в руб.	11336	-	-	-	-	2730	14871,3	-	-	-
до 2000 руб.	1	-	-	-	-	38	14	-	-	-
2001 - 7000 руб.	1	-	-	-	-	22	24	-	-	-
более 7000 руб.	1	-	-	-	-	4	32	-	-	-
затрудняюсь ответить, не хочу отвечать	97	-	-	-	-	36	30	-	-	-

ВСЕ ЗАТРАТЫ НА ОБУЧЕНИЕ В ССУЗЕ, ВУЗЕ

среднее значение, в руб.	12090	-	-	-	-	-	-	7328	14107,5	-
до 2000 руб.	5	-	-	-	-	-	-	30	21	-
2001 - 15000 руб.	6	-	-	-	-	-	-	34	27	-
более 15000 руб.	5	-	-	-	-	-	-	11	29	-
затрудняюсь ответить, не хочу отвечать	85	-	-	-	-	-	-	25	24	-

**Характеристики семейных ресурсов и размеры затрат
на обучение дошкольников
(все семьи с детьми и семьи с дошкольниками)**

	Все респонденты с детьми от 4 до 22 лет включительно	В семье есть дошкольники
Доли групп	100	14
КОЛИЧЕСТВО ЧЕЛОВЕК В СЕМЬЕ		
1 чел.	0	0
2 чел.	9	5
3 чел.	34	36
4 чел.	36	35
5 чел.	13	15
6 чел.	5	5
7 чел. и более	3	4
КОЛИЧЕСТВО ДЕТЕЙ В ВОЗРАСТЕ ОТ 4 ДО 22 ЛЕТ ВКЛЮЧИТЕЛЬНО		
1 реб.	59	68
2 реб.	32	25
3 реб.	6	5
4 реб. и более	2	2
ПОЛ РЕБЕНКА		
мужской	50	53
женский	48	47
ВОЗРАСТ РЕБЕНКА		
4 - 5 лет	7	54
6 лет и старше	91	46
ПОСЕЩАЛ ИЛИ НЕ ПОСЕЩАЛ РЕБЕНОК ДЕТСКИЙ САД? ЕСЛИ ПОСЕЩАЛ, ТО ГОСУДАРСТВЕННЫЙ, ВЕДОМСТВЕННЫЙ ИЛИ КОММЕРЧЕСКИЙ? (Ответы респондентов из семей с дошкольниками.)		
не посещал(-а)	3	21
государственный	10	71
негосударственный	1	8
РЕБЕНОК В ЭТОМ УЧЕБНОМ ГОДУ ПОШЕЛ В ШКОЛУ ИЛИ НЕТ? ЕСЛИ ДА, ТО В КАКУЮ ИМЕННО? (Ответы респондентов из семей с дошкольниками. Карточка, один ответ.)		
пока не пошел(-а) в школу (и не занимается с учителями по школьной программе)	9	66
пошел(-а) в школу (занимается с учителями по школьной программе)	5	34
ВЫ СЛЫШАЛИ ИЛИ НЕ СЛЫШАЛИ О СЛУЧАЯХ, КОГДА ЛЮДИ НЕОФИЦИАЛЬНО ПЛАТЯТ КОМУ-НИБУДЬ, НАПРИМЕР, ДИРЕКТОРУ ИЛИ ВОСПИТАТЕЛЯМ, ЧТОБЫ К ИХ РЕБЕНКУ В ДЕТСКОМ САДУ ЛУЧШЕ ОТНОСИЛИСЬ? (Ответы респондентов из семей с дошкольниками.)		
слышал(-а)	4	28
не слышал(-а)	9	68
затрудняюсь ответить	1	4

	Все респонденты с детьми от 4 до 22 лет включительно	В семье есть дошкольники
Доли групп	100	14
ВЫ ПОШЛИ БЫ НА ТО, ЧТОБЫ НЕОФИЦИАЛЬНО ПЛАТИТЬ КОМУ-ТО ЗА ОСОБОЕ ОТНОШЕНИЕ К ВАШЕМУ РЕБЕНКУ В ДЕТСКОМ САДУ, ЕСЛИ БЫ ВАМ ПРЕДСТАВИЛАСЬ ТАКАЯ ВОЗМОЖНОСТЬ? (Ответы респондентов из семей с дошкольниками.)		
да	3	19
нет	9	64
затрудняюсь ответить	2	17
ВЫ СЛЫШАЛИ ИЛИ НЕ СЛЫШАЛИ О СЛУЧАЯХ, КОГДА ЛЮДИ НЕОФИЦИАЛЬНО ПЛАТЯТ ИЛИ ДАРЯТ ЦЕННЫЕ ПОДАРКИ КОМУ-ТО, НАПРИМЕР, ДИРЕКТОРУ, ЧТОБЫ РЕБЕНКА ПРИНЯЛИ В ШКОЛУ? (Ответы респондентов из семей с дошкольниками.)		
слышал(-а)	5	33
не слышал(-а)	9	62
затрудняюсь ответить	1	6
ВЫ ПОШЛИ БЫ НА ТО, ЧТОБЫ НЕОФИЦИАЛЬНО ЗАПЛАТИТЬ КОМУ-ТО ЗА ПОСТУПЛЕНИЕ ВАШЕГО РЕБЕНКА В ЖЕЛАТЕЛЬНУЮ ДЛЯ ВАС ШКОЛУ, ЕСЛИ БЫ ВАМ ПРЕДСТАВИЛАСЬ ТАКАЯ ВОЗМОЖНОСТЬ? (Ответы респондентов из семей с дошкольниками.)		
да	4	31
нет	8	56
затрудняюсь ответить	2	13
СРЕДНИЕ СУММЫ НЕОФИЦИАЛЬНЫХ ЗАТРАТ НА ДОШКОЛЬНИКОВ, в рублях		
неофициальная плата за то, чтобы к ребенку лучше относились в детском саду	5706	5706
неофициальная плата или стоимость ценных подарков за то, чтобы ребенка приняли в школу	8133	8133
У ВАШЕЙ СЕМЬИ ЕСТЬ МАТЕРИАЛЬНАЯ ВОЗМОЖНОСТЬ НЕОФИЦИАЛЬНО ПЛАТИТЬ ИЛИ ТАКОЙ ВОЗМОЖНОСТИ НЕТ? (Ответы респондентов из семей с дошкольниками.)		
да	4	27
нет	9	64
затрудняюсь ответить	1	9

	Все респонденты с детьми от 4 до 22 лет включительно	В семье есть дошкольники
Доли групп	100	14
НА ЧТО ИЗ ПЕРЕЧИСЛЕННОГО ТРАТИЛА ДЕНЬГИ В ПРОШЛОМ УЧЕБНОМ ГОДУ ВАША СЕМЬЯ В СВЯЗИ С ВОСПИТАНИЕМ И УЧЕБОЙ РЕБЕНКА? (Ответы респондентов из семей с дошкольниками.)		
официальная плата за посещение детского сада	10	71
взносы на оплату ремонта, охраны, книг, материалов, оборудования, коммунальных услуг детского сада	7	53
сбор денег в детском саду на праздники, коллективные подарки воспитателям и т. д.	7	52
покупка для подготовки к школе книг и канцелярских товаров, ксерокопирование и т. д.	3	20
официальный вступительный взнос	2	13
плата за дополнительные занятия в детском саду	2	13
индивидуальные подарки или плата за особое отношение к ребенку в детском саду	2	12
официальная плата учреждениям дополнительного образования (кружки, студии, музыкальная, художественная, спортивная школа и т. д.)	1	8
подарки или неофициальная плата за прием	1	8
официальная плата за подготовку к школе	1	7
плата за частные услуги няни, гувернера, преподавателя иностранных языков, музыки, танцев и т. д.	0	2
плата за медицинское обследование перед школой	0	2
индивидуальные подарки или плата за особое отношение к ребенку в учреждениях дополнительного образования	0	2
плата частным лицам за подготовку к школе	0	2
официальный вступительный взнос при приеме в школу	0	1
плата фирме, предоставляющей услуги прогулочных групп	0	1
подарки или неофициальная плата за прием в школу	0	1
плата фирме, предоставляющей услуги няни, гувернера, преподавателя иностранных языков, музыки, танцев и т. д.	0	1
официальная плата за тестирование, вступительные экзамены в школу	0	0
плата частным лицам за посещение прогулочных групп	0	0
другое	1	4
затрат не было	2	12
затрудняюсь ответить	0	2
ЧЕМ ИЗ ПЕРЕЧИСЛЕННОГО ЗАНИМАЛСЯ РЕБЕНОК В ПРОШЛОМ (2003-2004) УЧЕБНОМ ГОДУ? (Карточка, любое число ответов.)		
учился(-ась) в учебных заведениях дополнительного образования (музыкальной, художественной, спортивной школе и т. д.)	4	3
учился(-ась) на курсах (вождения автомобиля, продавцов, бухгалтеров, кройки и шитья, компьютерных, иностранных языков, дизайна и т.п.)	2	0
СКАЖИТЕ, ПОЖАЛУЙСТА, ВЫ ГОТОВЫ ИЛИ НЕ ГОТОВЫ РАДИ ТОГО, ЧТОБЫ ВАШИ ДЕТИ ПОЛУЧИЛИ ВЫСШЕЕ ОБРАЗОВАНИЕ, ПОЙТИ НА СЕРЬЕЗНЫЕ МАТЕРИАЛЬНЫЕ ЗАТРАТЫ?		
готовы	62	65
не готовы	25	20
затрудняюсь ответить	11	15
КАК ВЫ СЧИТАЕТЕ, В НАШЕ ВРЕМЯ ВАЖНО ИЛИ НЕ ВАЖНО ИМЕТЬ ВЫСШЕЕ ОБРАЗОВАНИЕ?		
важно	82	75
не важно	15	21
затрудняюсь ответить	3	4

	Все респонденты с детьми от 4 до 22 лет включительно	В семье есть дошкольники
Доли групп	100	14
ОДНИ ЛЮДИ СЧИТАЮТ, ЧТО В НАШЕ ВРЕМЯ СТОИТ ИДТИ В ВУЗ, ПРЕЖДЕ ВСЕГО, РАДИ ДИПЛОМА, А НЕ ЗНАНИЙ. ДРУГИЕ - ЧТО РАДИ ЗНАНИЙ, А ДИПЛОМ МЕНЕЕ ВАЖЕН. С КАКИМИ ИЗ ЭТИХ ЛЮДЕЙ - ПЕРВЫМИ ИЛИ ВТОРЫМИ - ВЫ СОГЛАСНЫ В БОЛЬШЕЙ СТЕПЕНИ?		
с первыми (ради диплома)	25	26
со вторыми (ради знаний)	67	65
затрудняюсь ответить	8	9
КАК ВЫ СЧИТАЕТЕ, ЛЮДИ С ВЫСШИМ ОБРАЗОВАНИЕМ ЖИВУТ В ЦЕЛОМ ЛУЧШЕ, ТАК ЖЕ ИЛИ ХУЖЕ, ЧЕМ ЛЮДИ БЕЗ ВЫСШЕГО ОБРАЗОВАНИЯ?		
лучше	38	31
так же (это от образования не зависит и т.д.)	44	49
хуже	7	9
затрудняюсь ответить	11	11
У ОДНИХ ЛЮДЕЙ ТРУДНОСТИ В ЖИЗНИ БОЛЬШЕ СВЯЗАНЫ С РАБОТОЙ, А У ДРУГИХ - С ЛИЧНОЙ ЖИЗНЬЮ. КАКИЕ ЛЮДИ БОЛЬШЕ ПОХОЖИ НА ВАС?		
первые (трудности больше связаны с работой)	42	42
вторые (трудности больше связаны с личной жизнью)	26	25
затрудняюсь ответить	32	33
ДОХОД СЕМЬИ В ПРОШЛОМ МЕСЯЦЕ В РАСЧЕТЕ НА ОДНОГО ЧЕЛОВЕКА		
среднее значение, в руб.	2624	2715
до 1500 руб.	35	34
1501 - 3000 руб.	34	32
более 3000 руб.	20	21
затрудняюсь ответить, не хочу отвечать	11	12
СКАЖИТЕ, ПОЖАЛУЙСТА, В ЦЕЛОМ ВАШЕЙ СЕМЬЕ УДАЛОСЬ ИЛИ НЕ УДАЛОСЬ НАЙТИ СВОЕ МЕСТО В СЕГОДНЯШНЕЙ ЖИЗНИ?		
удалось	58	57
не удалось	33	34
затрудняюсь ответить	9	9
КАК ВЫ ДУМАЕТЕ, ВАША СЕМЬЯ СМОЖЕТ ИЛИ НЕ СМОЖЕТ В БЛИЖАЙШИЕ ГОД-ДВА ПОВЫСИТЬ СВОЙ УРОВЕНЬ ЖИЗНИ, ЖИТЬ ЛУЧШЕ, БОГАЧЕ, ЧЕМ СЕГОДНЯ?		
сможет	36	42
не сможет	46	39
затрудняюсь ответить	18	19

Затраты на обучение дошкольников (распределение по тематическим группам)

	Все респонденты с детьми-дошкольниками	Самый высокий уровень образования среди членов семьи				Род занятий члена семьи, имеющего самые высокие доходы					Тип населенного пункта				
		ПТУ и ниже	среднее общее	среднее специальное	незаконченное высшее и выше	предприниматель	руководитель, зам. руководителя предприятия, учреждения, фирмы	руководитель подразделения, специалист	служащий, технический исполнитель	рабочий, в т.ч. в сельском хозяйстве	Москва, Санкт-Петербург	областной центр, столица республики свыше 1 млн. жителей	областной центр, столица республики менее 1 млн. жителей	районный центр, малый город, поселок городского типа	село
Доли групп	100	7	15	38	40	8	3	16	20	41	9	10	16	40	25

НА ЧТО ИЗ ПЕРЕЧИСЛЕННОГО ТРАТИЛА ДЕНЬГИ В ПРОШЛОМ УЧЕБНОМ ГОДУ ВАША СЕМЬЯ В СВЯЗИ С ВОСПИТАНИЕМ И УЧЕБОЙ РЕБЕНКА? (Карточка, любое число ответов.)

официальная плата за посещение детского сада	71	56	65	68	79	67	61	80	73	72	67	68	72	78	62
взносы на оплату ремонта, охраны, книг, материалов, оборудования, коммунальных услуг детского сада	53	44	48	54	56	49	52	54	55	56	56	35	63	58	47
сбор денег в детском саду на праздники, коллективные подарки воспитателям и т. д.	52	39	42	56	55	51	61	52	52	56	55	47	54	57	45
покупка для подготовки к школе книг и канцелярских товаров, ксерокопирование и т. д.	20	13	23	26	16	27	17	17	21	22	24	21	21	21	18
официальный вступительный взнос	13	11	8	13	15	22	9	17	8	13	21	14	20	11	8
плата за дополнительные занятия в детском саду	13	13	9	11	16	8	26	13	17	11	30	14	18	11	5
индивидуальные подарки или плата за особое отношение к ребенку в детском саду	12	6	8	11	14	14	30	14	13	9	21	15	17	10	5
официальная плата учреждениям дополнительного образования (кружки, студии, музыкальная, художественная,	8	2	4	5	15	14	35	10	8	5	32	13	9	7	1
подарки или неофициальная плата за прием	8	4	4	7	11	13	17	11	10	7	20	9	11	6	5
официальная плата за подготовку к школе	7	2	4	7	9	13	22	8	4	7	12	10	14	5	3
плата за частные услуги няни, гувернера, преподавателя иностранных языков, музыки, танцев и т. д.	2	0	3	1	4	5	13	4	1	1	6	3	5	2	1
плата за медицинское обследование перед школой	2	0	3	2	3	2	0	2	4	3	2	4	5	2	2
индивидуальные подарки или плата за особое отношение к ребенку в учреждениях дополнительного образования	2	0	1	0	5	0	9	3	4	1	9	3	3	1	0
плата частным лицам за подготовку к школе	2	6	1	1	2	3	9	1	1	2	5	3	2	2	1
официальный вступительный взнос при приеме в школу	1	0	0	1	2	2	0	2	3	1	5	1	0	2	1
плата фирме, предоставляющей услуги прогулочных групп	1	0	0	1	1	2	0	2	0	1	0	1	4	0	0
подарки или неофициальная плата за прием в школу	1	2	0	1	0	2	0	1	1	1	2	0	2	0	1
плата фирме, предоставляющей услуги няни, гувернера, преподавателя иностранных языков, музыки, танцев и т. д.	1	0	0	1	0	0	0	0	1	1	2	0	0	1	0
официальная плата за тестирование, вступительные экзамены в школу	0	0	0	0	0	0	0	0	0	1	0	1	0	0	0
плата частным лицам за посещение прогулочных групп	0	0	0	0	0	0	0	0	1	0	2	0	0	0	0
другое	4	6	4	3	5	6	13	5	2	3	3	4	2	4	6
затрат не было	12	24	19	13	7	11	13	11	12	11	11	13	6	10	21
затрудняюсь ответить	2	4	4	2	1	3	4	0	2	2	2	4	2	1	4

	Все респонденты с детьми-дошкольниками	Самый высокий уровень образования среди членов семьи					Род занятий члена семьи, имеющего самые высокие доходы					Тип населенного пункта				
		ПТУ и ниже	среднее общее	среднее специальное	незаконченное высшее и выше		предприниматель	руководитель, зам. руководителя предприятия, учреждения, фирмы	руководитель подразделения, специалист	служащий, технический исполнитель	рабочий, в т.ч. в сельском хозяйстве		Москва, Санкт-Петербург	областной центр, столица республики свыше 1 млн. жителей	областной центр, столица республики менее 1 млн. жителей	районный центр, малый город, поселок городского типа
Доли групп	100	7	15	38	40	8	3	16	20	41	9	10	16	40	25	

НА ЧТО ИЗ ПЕРЕЧИСЛЕННОГО ТРАТИЛА ДЕНЬГИ В ПРОШЛОМ УЧЕБНОМ ГОДУ ВАША СЕМЬЯ В СВЯЗИ С ВОСПИТАНИЕМ И УЧЕБОЙ РЕБЕНКА? (Карточка, любое число ответов.)

затраты на поступление в дошкольное учреждение	17	15	9	17	21	25	17	23	14	16	30	18	26	14	12
затраты на воспитание в дошкольном учреждении	76	59	66	76	82	75	61	82	80	77	80	69	82	81	66
затраты на воспитание в частном секторе	4	0	3	4	5	6	13	6	1	3	8	4	9	3	1
затраты на дополнительное образование	9	2	4	5	17	14	39	12	10	6	35	14	10	8	1
затраты на подготовку к школе	24	19	24	28	22	32	35	21	23	26	30	26	30	23	21
все затраты	84	69	75	84	90	84	78	88	85	85	88	82	90	88	74

СРЕДНИЕ СУММЫ ЗАТРАТ НА ДОШКОЛЬНИКОВ, в рублях

затраты на поступление в дошкольное учреждение	1978	406	1094	1241	2915	4269	5300	2103	1460	1589	2487	4869	1740	1099	1525
затраты на воспитание в дошкольном учреждении	4081	4697	3988	3371	4650	6858	6699	4921	3628	3551	5498	6953	4028	4059	2432
затраты на воспитание в частном секторе	5857	-	2080	1354	10885	3500	23000	9816	1125	948	11310	12867	4987	2074	300
затраты на дополнительное образование	2768	2100	1648	2248	3067	4294	7303	1571	2986	1833	5217	2135	1438	1417	1500
затраты на подготовку к школе	2299	4445	1758	1732	2884	2256	4857	2430	2570	2116	6058	2859	1700	1911	1489
все затраты	5149	5409	4312	3961	6444	8998	14475	6334	4621	4243	11257	9056	4857	4441	2825

ОБЩИЕ СУММЫ ЗАТРАТ НА ДОШКОЛЬНИКОВ

до 2000 руб.	20	28	24	21	18	14	0	15	19	24	9	10	19	22	26
2001 - 5000 руб.	30	28	33	28	31	27	17	30	31	32	29	29	22	32	32
более 5000 руб.	21	11	10	22	27	30	39	26	21	20	29	31	32	22	7

Характеристики семейных ресурсов и размеры затрат на обучение школьников и учащихся ПТУ

	Все респонденты с детьми-школьниками и учащимися	В семье есть			
		младшие школьники (1-4 класс)	школьники средних классов (5-9 класс)	старшие школьники (10 - 11 класс)	учащиеся ПТУ
Доли групп	100	28	46	17	9
КОЛИЧЕСТВО ЧЕЛОВЕК В СЕМЬЕ					
1 чел.	0	0	0	0	0
2 чел.	8	6	9	9	14
3 чел.	33	34	33	34	29
4 чел.	37	38	36	38	40
5 чел.	13	14	13	13	10
6 чел.	5	4	6	5	4
7 чел. и более	3	3	3	1	3
ПОЛ РЕБЕНКА					
мужской	51	49	52	46	61
женский	49	51	48	54	39
ВОЗРАСТ РЕБЕНКА					
4 - 5 лет	0	0	0	0	0
6 лет	0	0	0	0	0
7 - 10 лет	23	82	1	0	0
11 - 15 лет	47	17	90	4	2
16 - 17 лет	22	0	9	80	41
18 лет и старше	8	0	0	16	56
ЧЕМ ИЗ ПЕРЕЧИСЛЕННОГО ЗАНИМАЛСЯ РЕБЕНОК В ПРОШЛОМ (2003-2004) УЧЕБНОМ ГОДУ? (Карточка, любое число ответов.)					
учился(-ась) в общеобразовательной школе (гимназии, общеобразовательном лицее)	84	93	93	88	3
учился(-ась) в школе с углубленным изучением предметов (математической, языковой, религиозной и т. д.)	7	7	7	10	0
учился(-ась) в школе экстерном	0	0	0	1	0
учился(-ась) в профессиональном лицее профессионально-техническом, техническом училище, на 1-м или 2-м курсах профессионального колледжа, в ПТУ	9	0	0	1	97
готовился(-ась) к поступлению в ССУЗ (среднее специальное учебное заведение - техникум, училище)	2	0	2	5	1
готовился(-ась) к поступлению в вуз (высшее учебное заведение)	4	0	0	21	2
учился(-ась) в ССУЗе (среднем специальном учебном заведении - техникуме, на 3-м и выше курсах колледжа, в училище)	0	0	0	0	1
учился(-ась) в вузе (высшем учебном заведении)	0	0	0	1	0
учился(-ась) в учебных заведениях дополнительного образования (музыкальной, художественной, спортивной школе и т. д.)	7	9	8	4	1
учился(-ась) на курсах (вождения автомобиля, продавцов, бухгалтеров, кройки и шитья, компьютерных, иностранных языков, дизайна и т. п.)	2	1	2	3	3

	Все респонденты с детьми-школьниками и учащимися	В семье есть			
		младшие школьники (1-4 класс)	школьники средних классов (5-9 класс)	старшие школьники (10 - 11 класс)	учащиеся ПТУ
Доли групп	100	28	46	17	9
ГДЕ В ПРОШЛОМ УЧЕБНОМ ГОДУ УЧИЛСЯ РЕБЕНОК? (Карточка, один ответ.)					
в обычной школе (гимназии, общеобразовательном лицее)	83	91	92	88	0
в спец. школе	8	9	8	12	0
в профессионально-техническом, техническом училище, профессиональном лицее, в ПТУ	9	0	0	0	100
КАКИМИ БЫЛИ В ПРОШЛОМ УЧЕБНОМ ГОДУ УСПЕХИ РЕБЕНКА В УЧЕБЕ? КАКИХ ОЦЕНОК У НЕГО (НЕЕ) БЫЛО БОЛЬШЕ?					
отлично	10	15	8	9	5
отлично и хорошо	25	31	22	27	12
хорошо	31	31	29	31	39
хорошо и удовлетворительно	22	13	26	26	24
удовлетворительно	10	5	13	7	16
удовлетворительно, неудовлетворительно, затрудняюсь ответить	2	4	1	0	4
ЧТО БУДЕТ ДЕЛАТЬ (ДЕЛАЕТ) РЕБЕНОК ПОСЛЕ ОКОНЧАНИЯ 9-ГО КЛАССА ШКОЛЫ? (Карточка, один ответ.)					
пойдет учиться в 10-й класс школы	46	64	63	0	0
пойдет учиться в профессиональный колледж, профессиональный лицей, профессионально-техническое или техническое училище	12	5	23	0	0
пойдет работать, другое, затрудняюсь ответить	15	31	14	0	0
ЧТО БУДЕТ ДЕЛАТЬ (ДЕЛАЕТ) РЕБЕНОК ПОСЛЕ ОКОНЧАНИЯ 11-ГО КЛАССА ШКОЛЫ / ПТУ И Т.Д.? (Карточка, один ответ.)					
пойдет учиться в вуз	13	0	0	63	22
пойдет учиться в среднее специальное учебное заведение: в училище, в техникум и т.д.	4	0	0	22	5
пойдет работать, пойдет в армию (на срочную или контрактную службу), другое	6	0	0	6	54
затрудняюсь ответить	3	0	0	8	19
САМЫЙ ВЫСОКИЙ УРОВЕНЬ ОБРАЗОВАНИЯ СРЕДИ ЧЛЕНОВ СЕМЬИ (Карточка, один ответ.)					
начальное общее (4-5 классов)	0	0	0	0	0
основное общее (8-9 классов)	2	2	2	0	2
начальное профессиональное (2 курса профессионального колледжа, профессиональный лицей, училище, ПТУ и т.п.)	4	4	3	2	7
среднее общее (10-11 классов)	13	12	13	13	14
среднее специальное (техникум, педагогическое, медицинское училище, полный курс профессионального колледжа и т.п.)	42	44	42	36	49
незаконченное высшее образование (2 или 3 курса вуза)	4	5	4	5	3
общее высшее (диплом бакалавра, который обычно выдается после первых 4 курсов вуза)	7	6	7	8	6
высшее профессиональное (все 5 или 6 курсов вуза; либо бакалавриат плюс магистратура или специализация)	26	26	26	34	17
послевузовское (аспирантура, ординатура, адъюнктура или докторантура, независимо от защиты диссертации)	1	1	1	2	1
затрудняюсь ответить	0	0	0	1	1

	Все респонденты с детьми-школьниками и учащимися	В семье есть			
		младшие школьники (1-4 класс)	школьники средних классов (5-9 класс)	старшие школьники (10 - 11 класс)	учащиеся ПТУ
Доли групп	100	28	46	17	9
РОД ЗАНЯТИЙ ЧЛЕНА СЕМЬИ, ИМЕЮЩЕГО САМЫЕ ВЫСОКИЕ ДОХОДЫ (Карточка, один ответ.)					
предприниматель	7	8	7	8	3
руководитель, зам. руководителя предприятия, учреждения, фирмы	4	4	3	6	1
руководитель подразделения, специалист	17	17	17	20	12
служащий, технический исполнитель	23	24	23	25	20
рабочий, в т.ч. в сельском хозяйстве	36	34	37	31	50
пенсионер(-ка), в том числе по инвалидности	7	6	9	5	10
не имеющий работы, студент(-ка), учащийся, другое	5	6	4	5	4
затрудняюсь ответить	1	1	1	1	1
ДОХОД СЕМЬИ В ПРОШЛОМ МЕСЯЦЕ В РАСЧЕТЕ НА ОДНОГО ЧЕЛОВЕКА					
среднее значение, в руб.	2456	2450	2393	2701	2332
до 1500 руб.	38	40	40	32	38
1501 - 3000 руб.	35	32	35	37	35
более 3000 руб.	17	18	17	17	15
затрудняюсь ответить, не хочу отвечать	10	9	8	13	12
СКАЖИТЕ, ПОЖАЛУЙСТА, ВЫ ГОТОВЫ ИЛИ НЕ ГОТОВЫ РАДИ ТОГО, ЧТОБЫ ВАШИ ДЕТИ ПОЛУЧИЛИ ВЫСШЕЕ ОБРАЗОВАНИЕ, ПОЙТИ НА СЕРЬЕЗНЫЕ МАТЕРИАЛЬНЫЕ ЗАТРАТЫ?					
готовы	61	64	58	68	55
не готовы	28	24	32	22	34
затрудняюсь ответить	11	12	11	10	11
КАК ВЫ СЧИТАЕТЕ, В НАШЕ ВРЕМЯ ВАЖНО ИЛИ НЕ ВАЖНО ИМЕТЬ ВЫСШЕЕ ОБРАЗОВАНИЕ?					
важно	82	82	80	88	80
не важно	15	15	16	11	17
затрудняюсь ответить	3	3	4	1	3
ОДНИ ЛЮДИ СЧИТАЮТ, ЧТО В НАШЕ ВРЕМЯ СТОИТ ИДТИ В ВУЗ, ПРЕЖДЕ ВСЕГО, РАДИ ДИПЛОМА, А НЕ ЗНАНИЙ. ДРУГИЕ - ЧТО РАДИ ЗНАНИЙ, А ДИПЛОМ МЕНЕЕ ВАЖЕН. С КАКИМИ ИЗ ЭТИХ ЛЮДЕЙ - ПЕРВЫМИ ИЛИ ВТОРЫМИ - ВЫ СОГЛАСНЫ В БОЛЬШЕЙ СТЕПЕНИ?					
с первыми (ради диплома)	24	24	22	25	32
со вторыми (ради знаний)	68	68	70	67	62
затрудняюсь ответить	8	7	8	7	6
КАК ВЫ СЧИТАЕТЕ, ЛЮДИ С ВЫСШИМ ОБРАЗОВАНИЕМ ЖИВУТ В ЦЕЛОМ ЛУЧШЕ, ТАК ЖЕ ИЛИ ХУЖЕ, ЧЕМ ЛЮДИ БЕЗ ВЫСШЕГО ОБРАЗОВАНИЯ?					
лучше	38	38	38	39	38
так же (это от образования не зависит и т.д.)	43	44	42	44	45
хуже	7	7	8	6	6
затрудняюсь ответить	11	11	11	11	10

	Все респонденты с детьми-школьниками и учащимися	В семье есть			
		младшие школьники (1-4 класс)	школьники средних классов (5-9 класс)	старшие школьники (10 - 11 класс)	учащиеся ПТУ
Доли групп	100	28	46	17	9
У ОДНИХ ЛЮДЕЙ ТРУДНОСТИ В ЖИЗНИ БОЛЬШЕ СВЯЗАНЫ С РАБОТОЙ, А У ДРУГИХ - С ЛИЧНОЙ ЖИЗНЬЮ. КАКИЕ ЛЮДИ БОЛЬШЕ ПОХОЖИ НА ВАС?					
первые (трудности больше связаны с работой)	43	44	42	43	43
вторые (трудности больше связаны с личной жизнью)	26	25	27	24	31
затрудняюсь ответить	31	32	30	34	26
СКАЖИТЕ, ПОЖАЛУЙСТА, В ЦЕЛОМ ВАШЕЙ СЕМЬЕ УДАЛОСЬ ИЛИ НЕ УДАЛОСЬ НАЙТИ СВОЕ МЕСТО В СЕГОДНЯШНЕЙ ЖИЗНИ?					
удалось	57	57	55	64	54
не удалось	34	34	36	29	35
затрудняюсь ответить	9	8	10	8	11
КАК ВЫ ДУМАЕТЕ, ВАША СЕМЬЯ СМОЖЕТ ИЛИ НЕ СМОЖЕТ В БЛИЖАЙШИЕ ГОД-ДВА ПОВЫСИТЬ СВОЙ УРОВЕНЬ ЖИЗНИ, ЖИТЬ ЛУЧШЕ, БОГАЧЕ, ЧЕМ СЕГОДНЯ?					
сможет	32	38	30	30	30
не сможет	49	42	52	49	50
затрудняюсь ответить	19	20	18	20	20
ОБЩИЕ СУММЫ ЗАТРАТ НА ШКОЛЬНИКОВ, УЧАЩИХСЯ ПТУ					
среднее значение, в руб.	4831	4830	4768	5352	4184
до 2000 руб.	22	19	21	26	32
2001 - 5000 руб.	33	37	37	23	23
более 5000 руб.	25	26	25	28	19
затрудняюсь ответить, не хочу отвечать	20	19	17	23	26
ВЫ СЛЫШАЛИ ИЛИ НЕТ О СЛУЧАЯХ, КОГДА ЛЮДИ НЕОФИЦИАЛЬНО ПЛАТЯТ ДИРЕКТОРУ ИЛИ УЧИТЕЛЯМ ТАКОЙ(-ГО) ШКОЛЫ/ ПТУ И Т.П., КАК ВАША(-Е), ЧТОБЫ ИХ РЕБЕНКУ СТАВИЛИ ПОВЫШЕННЫЕ ОЦЕНКИ В ЧЕТВЕРТИ, НА ЭКЗАМЕНЕ И Т. Д.?					
слышал(-а)	26	21	26	28	36
не слышал(-а)	71	77	71	70	61
затрудняюсь ответить	3	2	3	2	3
СРЕДНЯЯ СУММА НЕОФИЦИАЛЬНЫХ ЗАТРАТ НА ШКОЛЬНИКОВ И УЧАЩИХСЯ ПТУ, в рублях					
неофициальная плата за то, чтобы ребенку ставили повышенные оценки	5623	5159	5173	7505	5428
ВЫ ПОШЛИ БЫ НА ТО, ЧТОБЫ НЕОФИЦИАЛЬНО ПЛАТИТЬ КОМУ-ТО ЗА ОСОБОЕ ОТНОШЕНИЕ К ВАШЕМУ РЕБЕНКУ В ШКОЛЕ/ПТУ И Т.П., ЕСЛИ БЫ ВАМ ПРЕДСТАВИЛАСЬ ТАКАЯ ВОЗМОЖНОСТЬ?					
да	10	9	9	11	16
нет	82	84	83	81	73
затрудняюсь ответить	8	7	8	8	11
У ВАШЕЙ СЕМЬИ ЕСТЬ МАТЕРИАЛЬНАЯ ВОЗМОЖНОСТЬ НЕОФИЦИАЛЬНО ПЛАТИТЬ ИЛИ ТАКОЙ ВОЗМОЖНОСТИ НЕТ?					
да	19	23	17	20	11
нет	75	73	76	72	82
затрудняюсь ответить	6	5	7	7	7

Затраты на обучение младших школьников (распределение по тематическим группам)

	младшие школьники (1 - 4 класс)	Самый высокий уровень образования среди членов семьи			Род занятий члена семьи, имеющего самые высокие доходы				Тип населенного пункта				
		среднее общее и ниже	среднее специальное	незаконченное высшее и выше	предприниматель, руководитель	руководитель подразделения, специалист	служащий, технический исполнитель	рабочий, в т.ч. в сельском хозяйстве	Москва, Санкт-Петербург	областной центр, столица республики свыше 1 млн. жителей	областной центр, столица республики менее 1 млн. жителей	районный центр, малый город, поселок городского типа	село
Доли групп	100	18	44	38	12	17	24	34	9	7	15	40	28

НА ЧТО ИЗ ПЕРЕЧИСЛЕННОГО ТРАТИЛА ДЕНЬГИ В ПРОШЛОМ УЧЕБНОМ ГОДУ ВАША СЕМЬЯ В СВЯЗИ С УЧЕБОЙ РЕБЕНКА? (Карточка, любое число ответов.)

покупка учебников, канцелярских товаров, школьной формы, ксерокопирование и т. д.	96	99	96	95	95	95	94	97	<u>88</u>	95	95	97	98
взносы в фонд класса, школы (ПТУ и т.п.), сбор денег на праздники, на подарки учителям и т. д.	84	<u>78</u>	83	87	86	88	83	82	88	90	79	87	79
взносы на ремонт, охрану, книги, материалы, оборудование, коммунальные услуги школы (ПТУ и т.п.)	76	73	78	75	83	74	74	72	78	<u>67</u>	72	79	74
сбор денег на коллективные походы в театр, экскурсии, туристические походы и поездки и т.д.	56	<u>39</u>	56	63	59	66	56	52	72	66	67	61	<u>35</u>
группы продленного дня, организованное питание в школе (ПТУ и т.п.)	42	47	42	40	41	39	45	44	<u>26</u>	<u>34</u>	<u>29</u>	49	46
официальная плата учреждениям дополнительного образования (музыкальная, спортивная школа, курсы водительские, компьютерные, иностранного языка и т. д.)	16	<u>5</u>	12	26	16	23	17	13	16	26	22	18	<u>8</u>
частные занятия с ребенком (кроме подготовки в вуз, ССУЗ)	9	3	8	14	17	14	10	6	26	7	9	12	2
факультативы, кружки, секции в школе (ПТУ и т.п.), в которой учится ребенок	9	6	7	13	11	18	10	6	22	10	15	8	3
официальная плата за обучение в школе или платном классе	6	1	4	11	9	12	4	4	17	11	12	4	1
индивидуальные подарки или плата за особое отношение к ребенку в школе (ПТУ и т.п.), за повышенные оценки в четверти, на экзамене и т. д.	5	5	5	5	5	8	5	3	13	7	5	4	3
индивидуальные подарки или плата за особое отношение к ребенку в учреждениях дополнительного образования	2	1	1	3	1	5	1	1	1	5	2	2	0
другое(напишите, что именно)	4	3	3	6	6	8	3	2	13	2	2	5	2
затрат не было	0	0	0	0	0	0	0	0	0	0	0	0	0
затрудняюсь ответить	1	0	1	1	1	0	3	1	4	2	4	0	0

НА ЧТО ИЗ ПЕРЕЧИСЛЕННОГО ТРАТИЛА ДЕНЬГИ В ПРОШЛОМ УЧЕБНОМ ГОДУ ВАША СЕМЬЯ В СВЯЗИ С УЧЕБОЙ РЕБЕНКА? (Карточка, любое число ответов.)

платное обучение	10	6	9	15	13	18	9	7	25	18	16	8	4
сопутствующие затраты	98	100	97	98	97	99	97	98	96	98	96	98	99
дополнительное образование (без подготовки в ССУЗ, ВУЗ)	24	<u>12</u>	19	35	24	38	25	19	34	31	33	25	<u>11</u>
все затраты	98	100	98	98	97	99	97	99	96	98	96	99	100

	Самый высокий уровень образования среди членов семьи				Род занятий члена семьи, имеющего самые высокие доходы				Тип населенного пункта						
	младшие школьники (1 - 4 класс)														
		среднее общее и ниже	среднее специальное	незаконченное высшее и выше	предприниматель, руководитель	руководитель подразделения, специалист	служащий, технический исполнитель	рабочий, в т.ч. в сельском хозяйстве	Москва, Санкт-Петербург	областной центр, столица республики	свыше 1 млн. жителей	областной центр, столица республики	менее 1 млн. жителей	районный центр, малый город, поселок городского типа	село
Доли групп	100	18	44	38	12	17	24	34	9	7	15	40	28		
СРЕДНИЕ СУММЫ ЗАТРАТ НА МЛАДШИХ ШКОЛЬНИКОВ, в рублях															
платное обучение	3011	283	1442	4402	3516	5156	4329	1355	6979	1056	1823	2783	1480		
сопутствующие затраты	416	3200	4136	4672	5552	4557	4060	3890	5726	3469	3389	5012	3241		
дополнительное образование (без подготовки в ССУЗ, ВУЗ)	1940	1283	1533	2304	2712	2078	1530	1749	3931	2256	2161	1668	618		
все затраты	4830	3314	4485	6004	6546	6041	4572	4268	8496	4330	4480	5571	3344		
ОБЩИЕ СУММЫ ЗАТРАТ НА МЛАДШИХ ШКОЛЬНИКОВ															
до 2000 руб.	19	27	18	15	18	12	20	20	12	26	22	13	26		
2001 - 5000 руб.	37	46	37	32	30	36	32	40	25	31	30	35	48		
более 5000 руб.	26	11	26	32	32	32	29	22	28	25	26	32	15		
затрудняюсь ответить, не хочу отвечать, затрат не было	19	16	18	21	19	20	20	18	36	18	22	20	10		

Затраты на обучение школьников средних классов (распределение по тематическим группам)

	Все респонденты с детьми - школьниками средних классов	Самый высокий уровень образования среди членов семьи				Род занятий члена семьи, имеющего самые высокие доходы				Тип населенного пункта				
		ПТУ и ниже	среднее общее	среднее специальное	незаконченное высшее и выше	предприниматель	руководитель подразделения, специалист	служащий, технический исполнитель	рабочий, в т.ч. в сельском хозяйстве	Москва, Санкт-Петербург	областной центр, столица республики свыше 1 млн. жителей	областной центр, столица республики менее 1 млн. жителей	районный центр, малый город, поселок городского типа	село
Доли групп	100	6;	13;	42;	38	9;	17;	23;	37	8;	9;	16;	38;	29

НА ЧТО ИЗ ПЕРЕЧИСЛЕННОГО ТРАТИЛА ДЕНЬГИ В ПРОШЛОМ УЧЕБНОМ ГОДУ ВАША СЕМЬЯ В СВЯЗИ С УЧЕБОЙ РЕБЕНКА? (Карточка, любое число ответов.)

покупка учебников, канцелярских товаров, школьной формы, ксерокопирование и т. д.	95	99;	95;	96;	95	93;	97;	94;	97	94;	93;	95;	95;	98
взносы в фонд класса, школы (ПТУ и т.п.), сбор денег на праздники, на подарки учителям и т. д.	85	83;	<u>76</u> ;	85;	88	83;	89;	81;	86	87;	91 ;	80;	85;	84
взносы на ремонт, охрану, книги, материалы, оборудование, коммунальные услуги школы (ПТУ и т.п.)	74	82 ;	70;	75;	72	70;	76;	70;	77	80 ;	<u>66</u> ;	78;	73;	72
сбор денег на коллективные походы в театр, экскурсии, туристические походы и поездки и т.д.	53	<u>42</u> ;	<u>41</u> ;	52;	61	55;	62 ;	56;	52	72 ;	62 ;	65 ;	56;	<u>35</u>
группы продленного дня, организованное питание в школе (ПТУ и т.п.)	27	32;	30;	30;	23	29;	23;	28;	30	<u>11</u> ;	<u>18</u> ;	<u>12</u> ;	28;	43
официальная плата учреждениям дополнительного образования (музыкальная, спортивная школа, курсы водительские, компьютерные, иностранного языка и т. д.)	12	4;	<u>6</u> ;	11;	17	14;	18 ;	13;	11	18 ;	17;	13;	16;	5
частные занятия с ребенком (кроме подготовки в вуз, ССУЗ)	10	3;	4;	7;	16	13;	17 ;	10;	7	31 ;	13;	11;	8;	4
факультативы, кружки, секции в школе (ПТУ и т.п.), в которой учится ребенок	6	1;	3;	6;	7	6;	8;	6;	5	12 ;	8;	7;	6;	3
официальная плата за обучение в школе или платном классе	5	0;	2;	6;	8	10;	7;	7;	3	18 ;	9;	8;	4;	2
индивидуальные подарки или плата за особое отношение к ребенку в школе (ПТУ и т.п.), за повышенные оценки в четверти, на экзамене и т. д.	4	4;	2;	3;	5	4;	7;	3;	4	10 ;	6;	3;	3;	3
индивидуальные подарки или плата за особое отношение к ребенку в учреждениях дополнительного образования	1	0;	1;	1;	2	2;	1;	1;	2	4;	2;	1;	1;	1
другое	4	1;	2;	3;	5	6;	4;	4;	3	9 ;	2;	3;	4;	3
затрат не было	1	0;	1;	1;	0	1;	0;	0;	1	0;	1;	0;	1;	1
затрудняюсь ответить	1	0;	2;	1;	1	3;	1;	2;	1	3;	2;	4;	1;	0

НА ЧТО ИЗ ПЕРЕЧИСЛЕННОГО ТРАТИЛА ДЕНЬГИ В ПРОШЛОМ УЧЕБНОМ ГОДУ ВАША СЕМЬЯ В СВЯЗИ С УЧЕБОЙ РЕБЕНКА? (Карточка, любое число ответов.)

платное обучение	9	4;	4;	9;	12	13;	14;	10;	7	26 ;	14 ;	11;	7;	5
сопутствующие затраты	97	100;	95;	98;	97	94;	98;	97;	98	97;	97;	96;	96;	99
дополнительное образование (без подготовки в ССУЗ, ВУЗ)	18	<u>5</u> ;	<u>10</u> ;	16;	24	21;	25 ;	19;	15	31 ;	23 ;	18;	21;	<u>8</u>
все затраты на школьников, учащихся ПТУ	97	100;	95;	98;	98	94;	98;	97;	98	97;	97;	96;	97;	99

	Все респонденты с детьми - школьниками средних классов	Самый высокий уровень образования среди членов семьи				Род занятий члена семьи, имеющего самые высокие доходы				Тип населенного пункта				
		ПТУ и ниже	среднее общее	среднее специальное	незаконченное высшее и выше	предприниматель, руководитель	руководитель подразделения, специалист	служащий, технический исполнитель	рабочий, в т.ч. в сельском хозяйстве	Москва, Санкт-Петербург	областной центр, столица республики	свыше 1 млн. жителей	областной центр, столица республики	менее 1 млн. жителей
Доли групп	100	6	13	42	38	9	17	23	37	8	9	16	38	29

СРЕДНИЕ СУММЫ ЗАТРАТ НА ШКОЛЬНИКОВ СРЕДНИХ КЛАССОВ, в рублях

платное обучение	2273	103	516	2235	2609	2815	2356	2075	1813	3808	2382	1552	1928	1224
сопутствующие затраты	4294	2931	3762	4005	5074	5298	5388	3902	4108	6796	4245	3395	4773	3547
дополнительное образование (без подготовки в ССУЗ, ВУЗ)	1959	913	2299	1532	2231	2243	1964	1605	2016	3480	1815	1427	1946	1122
все затраты на школьников, учащихся ПТУ	4768	2992	4041	4423	5752	6184	6061	4359	4454	8656	4926	3804	5230	3694

ОБЩИЕ СУММЫ ЗАТРАТ НА ШКОЛЬНИКОВ СРЕДНИХ КЛАССОВ

до 2000 руб.	21	28	25	23	15	13	15	21	25	15	27	26	16	24
2001 - 5000 руб.	37	46	38	37	36	35	32	39	37	23	31	38	37	43
более 5000 руб.	25	9	22	26	28	31	33	23	23	39	27	18	28	21
затрудняюсь ответить, не хочу отвечать, затрат не было	17	17	15	14	22	21	20	16	15	23	15	19	20	12

Затраты на обучение школьников старших классов (распределение по тематическим группам)

	Все респонденты с детьми - школьниками старших классов	Самый высокий уровень образования среди членов семьи			Род занятий члена семьи, имеющего самые высокие доходы				Тип населенного пункта				
		среднее общее и ниже	среднее специальное	незаконченное высшее и выше	предприниматель, руководитель	руководитель подразделения, специалист	служащий, технический исполнитель	рабочий, в т.ч. в сельском хозяйстве	Москва, Санкт-Петербург	областной центр, столица республики свыше 1 млн. жителей	областной центр, столица республики менее 1 млн. жителей	районный центр, малый город, поселок городского типа	село
Доли групп	100	15	36	49	14	20	25	31	10	11	14	39	25

НА ЧТО ИЗ ПЕРЕЧИСЛЕННОГО ТРАТИЛА ДЕНЬГИ В ПРОШЛОМ УЧЕБНОМ ГОДУ ВАША СЕМЬЯ В СВЯЗИ С УЧЕБОЙ РЕБЕНКА? (Карточка, любое число ответов.)

покупка учебников, канцелярских товаров, школьной формы, ксерокопирование и т. д.	88	93	89	85	89	82	91	90	80	86	78	88	96
взносы в фонд класса, школы (ПТУ и т.п.), сбор денег на праздники, на подарки учителям и т. д.	79	76	82	78	84	75	79	81	78	76	76	79	83
взносы на ремонт, охрану, книги, материалы, оборудование, коммунальные услуги школы (ПТУ и т.п.)	67	63	70	66	72	59	64	72	76	39	66	70	70
сбор денег на коллективные походы в театр, экскурсии, туристические походы и поездки и т.д.	43	25	41	50	49	44	44	40	56	37	43	44	36
группы продленного дня, организованное питание в школе (ПТУ и т.п.)	15	23	15	13	14	9	14	21	0	10	7	15	29
частные занятия с ребенком (кроме подготовки в вуз, ССУЗ)	14	5	13	18	20	15	18	10	13	7	12	22	7
официальная плата учреждениям дополнительного образования (музыкальная, спортивная школа, курсы водительские, компьютерные, иностранного языка и т. д.)	10	3	11	13	19	8	12	6	9	10	11	14	6
официальная плата за обучение в школе или платном классе	8	5	4	11	12	12	6	4	20	7	8	7	4
факультативы, кружки, секции в школе (ПТУ и т.п.), в которой учится ребенок	7	1	5	10	7	9	8	5	7	5	16	6	3
индивидуальные подарки или плата за особое отношение к ребенку в школе (ПТУ и т.п.), за повышенные оценки в четверти, на экзамене и т. д.	3	1	2	4	7	2	2	3	5	5	5	2	2
индивидуальные подарки или плата за особое отношение к ребенку в учреждениях дополнительного образования	0	0	1	0	1	1	0	0	0	2	1	0	0
другое	8	6	7	9	9	9	11	7	22	12	1	6	8
затрат не было	1	1	1	1	1	1	1	0	0	3	1	1	0
затрудняюсь ответить	4	4	3	5	1	10	2	3	0	7	14	3	1

	Все респонденты с детьми - школьниками старших классов	Самый высокий уровень образования среди членов семьи			Род занятий члена семьи, имеющего самые высокие доходы				Тип населенного пункта				
		среднее общее и ниже	среднее специальное	незаконченное высшее и выше	предприниматель, руководитель	руководитель подразделения, специалист	служащий, технический исполнитель	рабочий, в т.ч. в сельском хозяйстве	Москва, Санкт-Петербург	областной центр, столица республики свыше 1 млн. жителей	областной центр, столица республики менее 1 млн. жителей	районный центр, малый город, поселок городского типа	село
Доли групп	100	15	36	49	14	20	25	31	10	11	14	39	25

**НА ЧТО ИЗ ПЕРЕЧИСЛЕННОГО ТРАТИЛА ДЕНЬГИ В ПРОШЛОМ УЧЕБНОМ ГОДУ ВАША СЕМЬЯ
В СВЯЗИ С УЧЕБОЙ РЕБЕНКА? (Карточка, любое число ответов.)**

платное обучение	10	6	6	14	18	14	8	7	25	12	13	9	5
сопутствующие затраты	93	94	93	92	95	87	95	94	98	90	83	92	98
дополнительное образование (без подготовки в ССУЗ, ВУЗ)	16	4	14	21	22	15	20	10	15	15	22	19	9
все затраты	93	95	93	93	95	89	95	94	100	90	84	92	98

СРЕДНИЕ СУММЫ ЗАТРАТ НА ШКОЛЬНИКОВ СТАРШИХ КЛАССОВ, в рублях

платное обучение	4097	3500	2455	4699	5821	4571	3770	1470	7731	2392	2644	2833	3267
сопутствующие затраты	4676	3183	4197	5523	5442	5482	5303	3660	6382	3213	3442	5349	4286
дополнительное образование (без подготовки в ССУЗ, ВУЗ)	2828	475	2047	3356	5694	4518	1977	1635	11667	1853	1875	2088	1901
все затраты	5352	3338	4647	6555	7270	6109	6081	3878	8902	3400	3997	5972	4600

ОБЩИЕ СУММЫ ЗАТРАТ НА ШКОЛЬНИКОВ СТАРШИХ КЛАССОВ

до 2000 руб.	26	33	28	22	20	19	24	30	25	34	25	23	26
2001 - 5000 руб.	23	29	24	21	20	22	26	24	18	32	25	17	30
более 5000 руб.	28	18	27	32	34	27	33	26	29	8	18	36	29
затрудняюсь ответить, не хочу отвечать, затрат не было	23	21	21	25	26	32	17	20	27	25	32	24	14

Затраты на обучение учащихся ПТУ (распределение по тематическим группам)

	Все респонденты с детьми - учащимися ПТУ	Самый высокий уровень образования среди членов семьи			Род занятий члена семьи, имеющего самые высокие доходы		Тип населенного пункта			
		среднее общее и ниже	среднее специальное	незаконченное высшее и выше	предприниматель, руководитель, специалист	служащий, рабочий	Москва, Санкт-Петербург	областной центр, столица республики	районный центр, малый город, поселок городского типа	село
Доли групп	100	23	49	27	16	71	10	28	36	26

НА ЧТО ИЗ ПЕРЕЧИСЛЕННОГО ТРАТИЛА ДЕНЬГИ В ПРОШЛОМ УЧЕБНОМ ГОДУ ВАША СЕМЬЯ В СВЯЗИ С УЧЕБОЙ РЕБЕНКА? (Карточка, любое число ответов.)

покупка учебников, канцелярских товаров, школьной формы, ксерокопирование и т. д.	78	<u>72</u>	82	77	77	78	78	73	78	84
взносы в фонд класса, школы (ПТУ и т.п.), сбор денег на праздники, на подарки учителям и т. д.	55	53	59	51	52	57	63	<u>46</u>	56	63
взносы на ремонт, охрану, книги, материалы, оборудование, коммунальные услуги школы (ПТУ и т.п.)	38	<u>33</u>	45	<u>32</u>	41	38	<u>30</u>	<u>32</u>	46	37
сбор денег на коллективные походы в театр, экскурсии, туристические походы и поездки и т.д.	24	19	27	23	20	26	<u>19</u>	27	19	29
официальная плата за обучение в школе или платном классе	24	22	21	31	32	21	22	25	27	<u>18</u>
группы продленного дня, организованное питание в школе (ПТУ и т.п.)	7	11	7	5	5	8	4	9	9	4
официальная плата учреждениям дополнительного образования (музыкальная, спортивная школа, курсы водительские, компьютерные, иностранного языка и т. д.)	6	5	5	9	11	5	4	9	6	4
индивидуальные подарки или плата за особое отношение к ребенку в школе (ПТУ и т.п.), за повышенные оценки в четверти, на экзамене и т. д.	4	3	5	3	2	5	0	1	8	3
факультативы, кружки, секции в школе (ПТУ и т.п.), в которой учится ребенок	3	0	3	7	7	3	7	1	5	1
индивидуальные подарки или плата за особое отношение к ребенку в учреждениях дополнительного образования	2	0	4	0	0	3	4	0	4	0
частные занятия с ребенком (кроме подготовки в вуз, ССУЗ)	1	0	1	1	2	1	0	3	0	1
другое	13	<u>8</u>	14	16	11	13	15	9	10	21
затрат не было	4	11	2	1	0	5	7	3	2	7
затрудняюсь ответить	6	5	4	9	7	6	0	11	3	5

НА ЧТО ИЗ ПЕРЕЧИСЛЕННОГО ТРАТИЛА ДЕНЬГИ В ПРОШЛОМ УЧЕБНОМ ГОДУ ВАША СЕМЬЯ В СВЯЗИ С УЧЕБОЙ РЕБЕНКА? (Карточка, любое число ответов.)

платное обучение	26	25	23	32	32	23	22	25	31	19
сопутствующие затраты	87	<u>81</u>	<u>92</u>	84	91	87	78	86	91	86
дополнительное образование (без подготовки в ССУЗ, ВУЗ)	9	5	9	13	16	8	11	10	12	4

	Все респонденты с детьми - учащимися ПТУ	Самый высокий уровень образования среди членов семьи			Род занятий члена семьи, имеющего самые высокие доходы		Тип населенного пункта			
		среднее общее и ниже	среднее специальное	незаконченное высшее и выше	предприниматель, руководитель, специалист	служащий, рабочий	Москва, Санкт-Петербург	областной центр, столица республики	районный центр, малый город, поселок городского типа	село
Доли групп	100	23	49	27	16	71	10	28	36	26
все затраты	90	84	93	88	93	89	89	86	95	86
СРЕДНИЕ СУММЫ ЗАТРАТ НА УЧАЩИХСЯ ПТУ, в рублях										
платное обучение	6759	3663	6218	9442	11089	6325	15725	8148	4821	6037
сопутствующие затраты	2326	2068	2448	2315	2172	2437	2839	2157	2423	2251
дополнительное образование (без подготовки в ССУЗ, ВУЗ)	1716	3000	915	2424	2650	1295	2200	2200	1403	800
все затраты	4184	3344	3949	5432	5630	4048	4761	4940	4123	3221
ОБЩИЕ СУММЫ ЗАТРАТ НА УЧАЩИХСЯ ПТУ										
до 2000 руб.	32	34	36	24	41	31	11	33	37	33
2001 - 5000 руб.	23	17	26	23	14	22	30	19	22	25
более 5000 руб.	19	17	18	24	27	20	15	24	22	12
затрудняюсь ответить, не хочу отвечать, затрат не было	26	31	20	29	18	27	44	24	18	30

**Характеристики семейных ресурсов
и размеры затрат семей, где есть дети,
готовящиеся поступать в ССУЗы и вузы**

	Все респонденты с детьми, готовящимися в ССУЗ или вуз	В семье есть ребенок, готовящийся поступать	
		в среднее специальное учебное заведение (ССУЗ)	в высшее учебное заведение (вуз)
Доли групп	100	31	69
КОЛИЧЕСТВО ЧЕЛОВЕК В СЕМЬЕ			
1 чел.	0	0	1
2 чел.	9	10	9
3 чел.	38	36	39
4 чел.	34	35	33
5 чел.	11	13	10
6 чел.	6	4	6
7 чел. и более	2	3	1
ПОЛ РЕБЕНКА			
мужской	44	42	44
женский	56	58	56
ВОЗРАСТ РЕБЕНКА			
4 - 5 лет	0	0	0
6 лет	0	0	0
7 - 10 лет	0	0	0
11 - 15 лет	10	29	1
16 - 17 лет	54	43	59
18 лет и старше	36	28	40

	Все респонденты с детьми, готовящимися в ССУЗ или вуз	В семье есть ребенок, готовящийся поступать	
		в среднее специальное учебное заведение (ССУЗ)	в высшее учебное заведение (вуз)
Доли групп	100	31	69
ЧЕМ ИЗ ПЕРЕЧИСЛЕННОГО ЗАНИМАЛСЯ РЕБЕНОК В ПРОШЛОМ (2003-2004) УЧЕБНОМ ГОДУ? (Карточка, любое число ответов.)			
учился(-ась) в общеобразовательной школе (гимназии, общеобразовательном лицее)	60	63	59
учился(-ась) в школе с углубленным изучением предметов (математической, языковой, религиозной и т. д.)	11	7	13
учился(-ась) в школе экстерном	0	1	0
учился(-ась) в профессиональном лицее профессионально-техническом, техническом училище, на 1-м или 2-м курсах профессионального колледжа, в ПТУ	4	3	4
готовился(-ась) к поступлению в ССУЗ (среднее специальное учебное заведение - техникум, училище)	34	90	8
готовился(-ась) к поступлению в вуз (высшее учебное заведение)	66	7	93
учился(-ась) в ССУЗе (среднем специальном учебном заведении - техникуме, на 3-м и выше курсах колледжа, в училище)	3	0	4
учился(-ась) в вузе (высшем учебном заведении)	2	1	2
учился(-ась) в учебных заведениях дополнительного образования (музыкальной, художественной, спортивной школе и т. д.)	6	4	6
учился(-ась) на курсах (вождения автомобиля, продавцов, бухгалтеров, кройки и шитья, компьютерных, иностранных языков, дизайна и т.п.)	3	0	5
работал(-а)	3	0	4
служил в армии	0	1	0
занимался(-ась) домашним хозяйством	1	3	0
ГДЕ В ПРОШЛОМ УЧЕБНОМ ГОДУ УЧИЛСЯ РЕБЕНОК? (Карточка, один ответ.)			
в обычной школе (гимназии, общеобразовательном лицее)	60	65	58
в спец. школе	12	6	14
в профессионально-техническом, техническом училище, профессиональном лицее, в ПТУ	3	3	3
не учился в системе среднего образования	25	26	25
КАКИМИ БЫЛИ В ПРОШЛОМ УЧЕБНОМ ГОДУ УСПЕХИ РЕБЕНОК В УЧЕБЕ? КАКИХ ОЦЕНОК У НЕГО (НЕЕ) БЫЛО БОЛЬШЕ?			
отлично	9	3	12
отлично и хорошо	25	10	32
хорошо	23	25	22
хорошо и удовлетворительно	16	32	9
удовлетворительно	2	4	1
удовлетворительно, неудовлетворительно, затрудняюсь ответить	0	0	1
ребенок не учился в системе среднего образования	25	26	24

	Все респонденты с детьми, готовящимися в ССУЗ или вуз	В семье есть ребенок, готовящийся поступать	
		в среднее специальное учебное заведение (ССУЗ)	в высшее учебное заведение (вуз)
Доли групп	100	31	69
ЧТО БУДЕТ ДЕЛАТЬ (ДЕЛАЕТ) РЕБЕНОК ПОСЛЕ ОКОНЧАНИЯ 9-ГО КЛАССА ШКОЛЫ? (Карточка, один ответ.)			
пойдет учиться в 10-й класс школы	1	1	1
пойдет учиться в профессиональный колледж, профессиональный лицей, профессионально-техническое или техническое училище	12	38	0
пойдет работать, другое, затрудняюсь ответить	0	0	0
ребенок уже окончил 9-й класс	87	61	99
ЧТО БУДЕТ ДЕЛАТЬ (ДЕЛАЕТ) РЕБЕНОК ПОСЛЕ ОКОНЧАНИЯ 11-ГО КЛАССА ШКОЛЫ / ПТУ И Т.Д.? (Карточка, один ответ.)			
пойдет учиться в вуз	50	4	70
пойдет учиться в среднее специальное учебное заведение: в училище, в техникум и т.д.	9	25	1
пойдет работать, пойдет в армию (на срочную или контрактную службу), другое	1	0	1
затрудняюсь ответить	1	3	1
ребенок уже окончил 11-й класс	40	68	27
РЕБЕНОК ПОСТУПАЛ В ЭТОМ ГОДУ В ССУЗ ИЛИ ВУЗ? ЕСЛИ ДА, ТО ПОСТУПИЛ ИЛИ НЕТ?			
поступал, но не поступил	22	22	21
поступил	78	78	79
РЕБЕНОК БУДЕТ (ПРЕДПОЛАГАЛ) УЧИТЬСЯ В ЭТОМ ГОРОДЕ (ПОСЕЛКЕ, СЕЛЕ) ИЛИ В ДРУГОМ МЕСТЕ? ЕСЛИ В ДРУГОМ, ТО ГДЕ ИМЕННО?			
в этом городе (поселке, селе)	50	56	48
в другом городе (поселке, селе)	36	31	39
ребенок не поступал в ССУЗ, вуз	14	14	14
НА ПЛАТНУЮ ИЛИ БЕСПЛАТНУЮ ФОРМУ ОБУЧЕНИЯ ПОСТУПИЛ (ПЫТАЛСЯ ПОСТУПИТЬ) РЕБЕНОК?			
бесплатная форма	50	53	49
платная форма	37	33	38
ребенок не поступал в ССУЗ, вуз	14	14	14
НА КАКОЕ: ДНЕВНОЕ, ВЕЧЕРНЕЕ ИЛИ ЗАОЧНОЕ ОТДЕЛЕНИЕ ПОСТУПИЛ(-А) (ПЫТАЛСЯ(-АСЬ) ПОСТУПИТЬ) РЕБЕНОК?			
на дневное	72	78	69
на вечернее, заочное и т.п.	14	8	17
ребенок не поступал в ССУЗ, вуз	14	14	14

	Все респонденты с детьми, готовящимися в ССУЗ или вуз	В семье есть ребенок, готовящийся поступать	
		в среднее специальное учебное заведение (ССУЗ)	в высшее учебное заведение (вуз)
Доли групп	100	31	69
САМЫЙ ВЫСОКИЙ УРОВЕНЬ ОБРАЗОВАНИЯ СРЕДИ ЧЛЕНОВ СЕМЬИ (Карточка, один ответ.)			
начальное общее (4-5 классов)	0	0	0
основное общее (8-9 классов)	1	4	0
начальное профессиональное (2 курса профессионального колледжа, профессиональный лицей, училище, ПТУ и т.п.)	3	6	2
среднее общее (10-11 классов)	4	6	4
среднее специальное (техникум, педагогическое, медицинское училище, полный курс профессионального колледжа и т.п.)	37	46	33
незаконченное высшее образование (2 или 3 курса вуза)	3	3	3
общее высшее (диплом бакалавра, который обычно выдается после первых 4 курсов вуза)	6	0	9
высшее профессиональное (все 5 или 6 курсов вуза; либо бакалавриат плюс магистратура или специализация)	41	<u>36</u>	44
послевузовское (аспирантура, ординатура, адъюнктура или докторантура, независимо от защиты диссертации)	4	0	6
затрудняюсь ответить	0	0	1
РОД ЗАНЯТИЙ ЧЛЕНА СЕМЬИ, ИМЕЮЩЕГО САМЫЕ ВЫСОКИЕ ДОХОДЫ (Карточка, один ответ.)			
предприниматель	10	13	9
руководитель, зам. руководителя предприятия, учреждения, фирмы	8	3	11
руководитель подразделения, специалист	22	17	24
служащий, технический исполнитель	19	14	21
рабочий, в т.ч. в сельском хозяйстве	31	40	26
пенсионер(-ка), в том числе по инвалидности	8	10	8
не имеющий работы, студент(-ка), учащийся, другое	5	7	4
затрудняюсь ответить	0	0	1
ДОХОД СЕМЬИ В ПРОШЛОМ МЕСЯЦЕ В РАСЧЕТЕ НА ОДНОГО ЧЕЛОВЕКА			
среднее значение, в руб.	3028	2150	3429
до 1500 руб.	27	36	23
1501 - 3000 руб.	38	39	38
более 3000 руб.	23	14	27
затрудняюсь ответить, не хочу отвечать	12	11	13
СКАЖИТЕ, ПОЖАЛУЙСТА, ВЫ ГОТОВЫ ИЛИ НЕ ГОТОВЫ РАДИ ТОГО, ЧТОБЫ ВАШИ ДЕТИ ПОЛУЧИЛИ ВЫСШЕЕ ОБРАЗОВАНИЕ, ПОЙТИ НА СЕРЬЕЗНЫЕ МАТЕРИАЛЬНЫЕ ЗАТРАТЫ?			
готовы	73	58	79
не готовы	16	24	13
затрудняюсь ответить	11	18	8

	Все респонденты с детьми, готовящимися в ССУЗ или вуз	В семье есть ребенок, готовящийся поступать	
		в среднее специальное учебное заведение (ССУЗ)	в высшее учебное заведение (вуз)
Доли групп	100	31	69
КАК ВЫ СЧИТАЕТЕ, В НАШЕ ВРЕМЯ ВАЖНО ИЛИ НЕ ВАЖНО ИМЕТЬ ВЫСШЕЕ ОБРАЗОВАНИЕ?			
важно	87	82	89
не важно	12	17	10
затрудняюсь ответить	1	1	1
ОДНИ ЛЮДИ СЧИТАЮТ, ЧТО В НАШЕ ВРЕМЯ СТОИТ ИДТИ В ВУЗ, ПРЕЖДЕ ВСЕГО, РАДИ ДИПЛОМА, А НЕ ЗНАНИЙ. ДРУГИЕ - ЧТО РАДИ ЗНАНИЙ, А ДИПЛОМ МЕНЕЕ ВАЖЕН. С КАКИМИ ИЗ ЭТИХ ЛЮДЕЙ - ПЕРВЫМИ ИЛИ ВТОРЫМИ - ВЫ СОГЛАСНЫ В БОЛЬШЕЙ СТЕПЕНИ?			
с первыми (ради диплома)	23	22	24
со вторыми (ради знаний)	71	71	71
затрудняюсь ответить	6	7	6
КАК ВЫ СЧИТАЕТЕ, ЛЮДИ С ВЫСШИМ ОБРАЗОВАНИЕМ ЖИВУТ В ЦЕЛОМ ЛУЧШЕ, ТАК ЖЕ ИЛИ ХУЖЕ, ЧЕМ ЛЮДИ БЕЗ ВЫСШЕГО ОБРАЗОВАНИЯ?			
лучше	39	47	36
так же (это от образования не зависит и т.д.)	45	43	46
хуже	7	6	8
затрудняюсь ответить	9	4	11
У ОДНИХ ЛЮДЕЙ ТРУДНОСТИ В ЖИЗНИ БОЛЬШЕ СВЯЗАНЫ С РАБОТОЙ, А У ДРУГИХ - С ЛИЧНОЙ ЖИЗНЬЮ. КАКИЕ ЛЮДИ БОЛЬШЕ ПОХОЖИ НА ВАС?			
первые (трудности больше связаны с работой)	48	46	49
вторые (трудности больше связаны с личной жизнью)	20	22	19
затрудняюсь ответить	32	32	32
СКАЖИТЕ, ПОЖАЛУЙСТА, В ЦЕЛОМ ВАШЕЙ СЕМЬЕ УДАЛОСЬ ИЛИ НЕ УДАЛОСЬ НАЙТИ СВОЕ МЕСТО В СЕГОДНЯШНЕЙ ЖИЗНИ?			
удалось	63	57	65
не удалось	32	38	29
затрудняюсь ответить	6	6	6
КАК ВЫ ДУМАЕТЕ, ВАША СЕМЬЯ СМОЖЕТ ИЛИ НЕ СМОЖЕТ В БЛИЖАЙШИЕ ГОД-ДВА ПОВЫСИТЬ СВОЙ УРОВЕНЬ ЖИЗНИ, ЖИТЬ ЛУЧШЕ, БОГАЧЕ, ЧЕМ СЕГОДНЯ?			
сможет	31	36	29
не сможет	50	49	51
затрудняюсь ответить	18	15	19

	Все респонденты с детьми, готовящимися в ССУЗ или вуз	В семье есть ребенок, готовящийся поступать	
		в среднее специальное учебное заведение (ССУЗ)	в высшее учебное заведение (вуз)
Доли групп	100	31	69
ОБЩИЕ СУММЫ ЗАТРАТ НА ПОСТУПЛЕНИЕ В ССУЗ, ВУЗ			
среднее значение, в руб.	11336	2730	14871
до 2000 руб.	21	38	14
2001 - 7000 руб.	24	22	24
более 7000 руб.	23	4	32
затрудняюсь ответить, не хочу отвечать	32	36	30
ВЫ СЛЫШАЛИ ИЛИ НЕТ О СЛУЧАЯХ, КОГДА ЛЮДИ ПЛАТЯТ КОМУ-НИБУДЬ, ЧТОБЫ АБИТУРИЕНТУ НЕОФИЦИАЛЬНО ПОМОГЛИ ПРИ СДАЧЕ ВСТУПИТЕЛЬНЫХ ЭКЗАМЕНОВ И ЗАЧИСЛЕНИИ В ТАКОЕ, КАК ВАШЕ, ВЫСШЕЕ (СРЕДНЕЕ СПЕЦИАЛЬНОЕ) УЧЕБНОЕ ЗАВЕДЕНИЕ?			
слышал(-а)	63	51	68
не слышал(-а)	34	46	29
затрудняюсь ответить	3	3	3
СРЕДНЯЯ СУММА НЕОФИЦИАЛЬНЫХ ЗАТРАТ ЗА ПРИЕМ В ССУЗ, ВУЗ, в рублях			
неофициальная помощь при сдаче вступительных экзаменов и зачислении	63051	14247	77355
ВЫ ПОШЛИ БЫ НА ТО, ЧТОБЫ НЕОФИЦИАЛЬНО ЗАПЛАТИТЬ КОМУ-ТО ЗА ПОСТУПЛЕНИЕ ВАШЕГО РЕБЕНКА, ЕСЛИ БЫ ВАМ ПРЕДСТАВИЛАСЬ ТАКАЯ ВОЗМОЖНОСТЬ?			
да	35	32	36
нет	53	58	50
затрудняюсь ответить	12	10	13
У ВАС, ВАШЕЙ СЕМЬИ ЕСТЬ МАТЕРИАЛЬНАЯ ВОЗМОЖНОСТЬ НЕОФИЦИАЛЬНО ПЛАТИТЬ ИЛИ ТАКОЙ ВОЗМОЖНОСТИ НЕТ?			
да	25	22	26
нет	69	76	65
затрудняюсь ответить	6	1	8

**Затрат семей, где есть дети,
готовящиеся поступать в ССУЗы
(распределение по тематическим группам)**

	Все респонденты с детьми, готовящимися в ССУЗ	Самый высокий уровень образования среди членов семьи		Род занятий члена семьи, имеющего самые высокие доходы		Тип населенного пункта			
		среднее специальное и ниже	незавершенное высшее и выше	предприниматель, руководитель, специалист	служащий, рабочий	Москва, Санкт-Петербург	областной центр, столица республики	районный центр, малый город, поселок городского типа	село
Доли групп	100	61	39	32	54	6	32	39	24

**НА ЧТО ИЗ ПЕРЕЧИСЛЕННОГО ТРАТИЛА ДЕНЬГИ В ПРОШЛОМ УЧЕБНОМ ГОДУ ВАША СЕМЬЯ В СВЯЗИ
С ПОДГОТОВКОЙ И ПОСТУПЛЕНИЕМ РЕБЕНКА В ССУЗ?
(Карточка, любое число ответов.)**

книги, учебники, ксерокопирование материалов	46	43	50	35	49	50	39	43	59
официальная плата за подготовительные курсы	32	32	32	17	41	50	35	36	18
проезд в другой город (и обратно) для сдачи экзаменов	28	25	32	13	31	0	0	39	53
официальная плата за медкомиссию	26	25	29	26	23	25	17	18	53
официальная плата за оформление документов в ССУЗе	17	20	11	9	23	0	22	18	12
официальная плата за тестирование до вступительных экзаменов: пробные экзамены, олимпиады и т. д.	11	9	14	9	13	0	4	14	18
официальная плата за вступительные экзамены	11	9	14	9	15	0	9	18	6
плата за подготовку в ССУЗ репетиторам не из этого ССУЗа	8	5	14	4	13	0	9	14	0
проживание в общежитии ССУЗа на время поступления	8	9	7	4	13	0	0	7	24
плата за подготовку в ССУЗ репетиторам из этого ССУЗа	7	7	7	4	10	0	9	7	6
официальный вступительный (спонсорский) взнос в ССУЗе	7	2	14	9	8	0	4	7	12
съем частного жилья на период сдачи экзаменов	4	0	11	4	5	0	0	7	6
подарки или плата за более мягкое отношение при оформлении документов, на медкомиссии и т. д.	4	2	7	13	0	0	4	4	6
подарки или плата за помощь на вступительных экзаменах или при зачислении	1	0	4	4	0	0	4	0	0
другое	6	5	7	4	5	0	4	7	6
затрат не было	15	14	18	26	8	25	9	21	12
затрудняюсь ответить	3	5	0	0	5	0	4	0	6

**ЧТО ИЗ ПЕРЕЧИСЛЕННОГО ТРАТИЛА ДЕНЬГИ В ПРОШЛОМ УЧЕБНОМ ГОДУ
ВАША СЕМЬЯ В СВЯЗИ С ПОДГОТОВКОЙ И ПОСТУПЛЕНИЕМ РЕБЕНКА В ССУЗ?
(Карточка, любое число ответов.)**

затраты на подготовку	43	43	43	26	56	50	48	50	24
основные затраты на поступление	49	45	54	52	46	25	48	43	65
дополнительные затраты на поступление	56	52	61	48	56	50	39	57	76
все затраты	82	82	82	74	87	75	87	79	82

	Все респонденты с детьми, готовящимися в ССУЗ	Самый высокий уровень образования среди членов семьи		Род занятий члена семьи, имеющего самые высокие доходы		Тип населенного пункта				
		среднее специальное и ниже	незаконченное высшее и выше	предприниматель, руководитель, специалист	служащий, рабочий	Москва, Санкт-Петербург	областной центр, столица республики	районный центр, малый город, поселок городского типа	село	
Доли групп	100	61	39	32	54	6	32	39	24	
СРЕДНИЕ СУММЫ ЗАТРАТ НА ПОСТУПЛЕНИЕ В ССУЗ, в рублях										
затраты на подготовку	3031	3203	2740	3367	3047	7100	2378	3150	1767	
основные затраты на поступление	941	1153	651	1860	399	150	1788	431	767	
дополнительные затраты на поступление	928	682	1325	1120	964	810	543	1143	920	
все затраты	2730	2677	2811	3300	2630	5323	2157	3216	1936	
СРЕДНИЕ СУММЫ ЗАТРАТ НА ПОСТУПЛЕНИЕ В ССУЗ, в рублях										
до 2000 руб.	38	39	36	39	38	25	48	29	41	
2001 - 7000 руб.	22	20	25	17	26	25	13	32	18	
более 7000 руб.	4	5	4	9	3	25	4	4	0	
затрудняюсь ответить, не хочу отвечать, затрат не было	36	36	36	35	33	25	35	36	41	
ВЫ СЛЫШАЛИ ИЛИ НЕТ О СЛУЧАЯХ, КОГДА ЛЮДИ ПЛАТЯТ КОМУ-НИБУДЬ, ЧТОБЫ АБИТУРИЕНТУ НЕОФИЦИАЛЬНО ПОМОГЛИ ПРИ СДАЧЕ ВСТУПИТЕЛЬНЫХ ЭКЗАМЕНОВ И ЗАЧИСЛЕНИИ В ТАКОЕ, КАК ВАШЕ, СРЕДНЕЕ СПЕЦИАЛЬНОЕ УЧЕБНОЕ ЗАВЕДЕНИЕ?										
слышал(-а)	51	45	61	61	44	50	57	54	41	
не слышал(-а)	46	50	39	30	56	50	43	43	53	
затрудняюсь ответить	3	5	0	9	0	0	0	4	6	
СРЕДНЯЯ СУММА НЕОФИЦИАЛЬНЫХ ЗАТРАТ ЗА ПРИЕМ В ССУЗ, в рублях										
неофициальная помощь при сдаче вступительных экзаменов и зачислении	14247	15011	13387	8667	20387	6000	12833	22667	5800	
ВЫ ПОШЛИ БЫ НА ТО, ЧТОБЫ НЕОФИЦИАЛЬНО ЗАПЛАТИТЬ КОМУ-ТО ЗА ПОСТУПЛЕНИЕ ВАШЕГО РЕБЕНКА, ЕСЛИ БЫ ВАМ ПРЕДСТАВИЛАСЬ ТАКАЯ ВОЗМОЖНОСТЬ?										
да	32	23	46	35	33	25	48	32	12	
нет	58	61	54	57	56	75	48	57	71	
затрудняюсь ответить	10	16	0	9	10	0	4	11	18	
У ВАС, ВАШЕЙ СЕМЬИ ЕСТЬ МАТЕРИАЛЬНАЯ ВОЗМОЖНОСТЬ НЕОФИЦИАЛЬНО ПЛАТИТЬ ИЛИ ТАКОЙ ВОЗМОЖНОСТИ НЕТ?										
да	22	23	21	30	21	0	39	21	6	
нет	76	75	79	70	77	100	57	79	94	
затрудняюсь ответить	1	2	0	0	3	0	4	0	0	

**Затрат семей, где есть дети,
готовящиеся поступать в вузы
(распределение по тематическим группам)**

	Все респонденты с детьми, готовящимися в вуз	Самый высокий уровень образования среди членов семьи		Род занятий члена семьи, имеющего самые высокие доходы		Тип населенного пункта			
		среднее специальное и ниже	незаконченное высшее и выше	предприниматель, руководитель, специалист	служащий, рабочий	Москва, Санкт-Петербург	областной центр, столица республики	районный центр, малый город, поселок городского типа	село
Доли групп	100	38	61	44	47	19	29	37	15

**НА ЧТО ИЗ ПЕРЕЧИСЛЕННОГО ТРАТИЛА ДЕНЬГИ В ПРОШЛОМ УЧЕБНОМ ГОДУ ВАША СЕМЬЯ В
СВЯЗИ С ПОДГОТОВКОЙ И ПОСТУПЛЕНИЕМ РЕБЕНКА В ВУЗ?
(Карточка, любое число ответов.)**

книги, учебники, ксерокопирование материалов	60	54	63	69	52	73	51	58	67
официальная плата за подготовительные курсы	49	39	55	56	44	80	49	42	29
проезд в другой город (и обратно) для сдачи экзаменов	26	33	21	20	33	7	4	41	54
официальная плата за тестирование до вступительных экзаменов: пробные экзамены, олимпиады и т. д.	24	16	29	33	20	30	21	24	21
официальная плата за медкомиссию	22	26	18	17	28	10	15	31	29
плата за подготовку в вуз репетиторам не из этого вуза	17	20	15	19	19	10	13	22	21
плата за подготовку в вуз репетиторам из этого вуза	13	11	14	14	11	10	15	14	13
официальная плата за вступительные экзамены	13	18	9	14	12	3	13	14	21
официальный вступительный (спонсорский) взнос в вузе	13	13	12	14	13	7	2	19	25
официальная плата за оформление документов в вузе	11	10	11	14	11	10	6	15	8
проживание в общежитии вуза на время поступления	6	10	3	3	9	0	0	8	17
съем частного жилья на период сдачи экзаменов	5	5	5	4	7	3	0	7	13
подарки или плата за помощь на вступительных экзаменах или при зачислении	4	3	4	6	4	3	4	3	8
подарки или плата за более мягкое отношение при оформлении документов, на медкомиссии и т. д.	2	2	1	1	1	3	2	2	0
другое	8	13	3	4	9	7	4	10	8
затрат не было	6	5	7	4	4	0	9	10	0
затрудняюсь ответить	3	2	4	4	3	0	9	0	4

**ЧТО ИЗ ПЕРЕЧИСЛЕННОГО ТРАТИЛА ДЕНЬГИ В ПРОШЛОМ УЧЕБНОМ ГОДУ
ВАША СЕМЬЯ В СВЯЗИ С ПОДГОТОВКОЙ И ПОСТУПЛЕНИЕМ РЕБЕНКА В ВУЗ?
(Карточка, любое число ответов.)**

затраты на подготовку	68	61	71	76	64	87	66	64	54
основные затраты на поступление	56	59	53	57	60	50	45	64	63
дополнительные затраты на поступление	68	69	67	71	65	73	51	71	88
все затраты	89	92	87	90	91	100	83	86	92

	Все респонденты с детьми, готовящимися в вуз	Самый высокий уровень образования среди членов семьи		Род занятий члена семьи, имеющего самые высокие доходы		Тип населенного пункта			
		среднее специальное и ниже	незаконченное высшее и выше	предприниматель, руководитель, специалист	служащий, рабочий	Москва, Санкт-Петербург	областной центр, столица республики	районный центр, малый город, поселок городского типа	село

Доли групп	100	38	61	44	47	19	29	37	15
------------	-----	----	----	----	----	----	----	----	----

СРЕДНИЕ СУММЫ ЗАТРАТ НА ПОСТУПЛЕНИЕ В ВУЗ, в рублях

затраты на подготовку	14921	8955	18703	24408	7227	38938	9072	7294	5756
основные затраты на поступление	4173	2739	5085	6383	2252	3023	2570	4993	5209
дополнительные затраты на поступление	1584	1386	1656	1286	1665	1600	1840	1338	1786
все затраты	14871	8411	19536	26076	6372	38036	8386	10251	8146

СРЕДНИЕ СУММЫ ЗАТРАТ НА ПОСТУПЛЕНИЕ В ВУЗ, в рублях

до 2000 руб.	14	25	7	4	24	3	17	14	21
2001 - 7000 руб.	24	28	22	19	29	13	28	27	25
более 7000 руб.	32	25	36	44	23	57	19	31	29
затрудняюсь ответить, не хочу отвечать, затрат не было	30	23	35	33	24	27	36	29	25

ВЫ СЛЫШАЛИ ИЛИ НЕТ О СЛУЧАЯХ, КОГДА ЛЮДИ ПЛАТЯТ КОМУ-НИБУДЬ, ЧТОБЫ АБИТУРИЕНТУ НЕОФИЦИАЛЬНО ПОМОГЛИ ПРИ СДАЧЕ ВСТУПИТЕЛЬНЫХ ЭКЗАМЕНОВ И ЗАЧИСЛЕНИИ В ТАКОЕ, КАК ВАШЕ, ВЫСШЕЕ УЧЕБНОЕ ЗАВЕДЕНИЕ?

слышал(-а)	68	69	66	69	64	63	66	71	67
не слышал(-а)	29	26	32	29	32	30	32	25	33
затрудняюсь ответить	3	5	2	3	4	7	2	3	0

СРЕДНЯЯ СУММА НЕОФИЦИАЛЬНЫХ ЗАТРАТ ЗА ПРИЕМ В ВУЗ, в рублях

неофициальная помощь при сдаче вступительных экзаменов и зачислении	77355	38228	97064	109328	40546	157769	35533	71413	37157
---	-------	-------	-------	--------	-------	--------	-------	-------	-------

ВЫ ПОШЛИ БЫ НА ТО, ЧТОБЫ НЕОФИЦИАЛЬНО ЗАПЛАТИТЬ КОМУ-ТО ЗА ПОСТУПЛЕНИЕ ВАШЕГО РЕБЕНКА, ЕСЛИ БЫ ВАМ ПРЕДСТАВИЛАСЬ ТАКАЯ ВОЗМОЖНОСТЬ?

да	36	39	35	33	40	43	21	42	42
нет	50	48	52	51	49	43	55	51	46
затрудняюсь ответить	13	13	12	14	11	13	23	5	13

У ВАС, ВАШЕЙ СЕМЬИ ЕСТЬ МАТЕРИАЛЬНАЯ ВОЗМОЖНОСТЬ НЕОФИЦИАЛЬНО ПЛАТИТЬ ИЛИ ТАКОЙ ВОЗМОЖНОСТИ НЕТ?

да	26	28	26	34	20	33	26	22	29
нет	65	61	67	54	72	60	60	71	67
затрудняюсь ответить	8	11	6	10	8	7	15	5	4

**Характеристики семейных ресурсов
и размеры затрат семей, где есть
дети-студенты ССУЗов и вузов**

	Все респонденты с детьми- студентами ССУЗа или вуза	Ребенок учится	
		в среднем специальном учебном заведении (ССУЗе)	в высшем учебном заведении (вузе)
Доли групп	100	30	70
КОЛИЧЕСТВО ЧЕЛОВЕК В СЕМЬЕ			
1 чел.	1	1	1
2 чел.	13	11	14
3 чел.	35	29	37
4 чел.	37	40	36
5 чел.	11	13	9
6 чел.	3	4	2
7 чел. и более	1	1	1
ПОЛ РЕБЕНКА			
мужской	45	50	43
женский	55	50	57
ВОЗРАСТ РЕБЕНКА			
4 - 5 лет	0	0	0
6 лет	0	0	0
7 - 10 лет	0	0	0
11 - 15 лет	0	1	0
16 - 17 лет	7	17	2
18 лет и старше	93	81	98
ЧЕМ ИЗ ПЕРЕЧИСЛЕННОГО ЗАНИМАЛСЯ РЕБЕНОК В ПРОШЛОМ (2003-2004) УЧЕБНОМ ГОДУ? (Карточка, любое число ответов.)			
готовился(-ась) к поступлению в вуз (высшее учебное заведение)	1	2	0
учился(-ась) в ССУЗе (среднем специальном учебном заведении - техникуме, на 3-м и выше курсах колледжа, в училище)	31	99	2
учился(-ась) в вузе (высшем учебном заведении)	69	1	98
учился(-ась) в учебных заведениях дополнительного образования (музыкальной, художественной, спортивной школе и т. д.)	1	2	1
учился(-ась) на курсах (вождения автомобиля, продавцов, бухгалтеров, кройки и шитья, компьютерных, иностранных языков, дизайна и т.п.)	3	2	4
работал(-а)	7	2	9
РЕБЕНОК УЧИЛСЯ В ЭТОМ ГОРОДЕ (ПОСЕЛКЕ, СЕЛЕ) ИЛИ В ДРУГОМ МЕСТЕ? ЕСЛИ В ДРУГОМ, ТО ГДЕ ИМЕННО?			
в этом городе (поселке, селе)	55	57	54
в этой области (крае, республике), где проходит интервью	32	34	31
в другом городе (поселке, селе)	13	8	14

	Все респонденты с детьми- студентами ССУЗа или вуза	Ребенок учится	
		в среднем специальном учебном заведении (ССУЗе)	в высшем учебном заведении (вузе)
Доли групп	100	30	70
НА КАКОМ: ДНЕВНОМ, ВЕЧЕРНЕМ ИЛИ ЗАОЧНОМ ОТДЕЛЕНИИ УЧИЛСЯ В ПРОШЛОМ УЧЕБНОМ ГОДУ РЕБЕНОК?			
на дневном	84	93	80
на вечернем, заочном и т.п.	16	7	20
У РЕБЕНКА БЫЛА ПЛАТНАЯ ИЛИ БЕСПЛАТНАЯ ФОРМА ОБУЧЕНИЯ?			
бесплатная форма	56	63	53
платная форма	44	37	47
КАКИМИ БЫЛИ В ПРОШЛОМ УЧЕБНОМ ГОДУ УСПЕХИ РЕБЕНКА В УЧЕБЕ? КАКИХ ОЦЕНОК НА ЭКЗАМЕНАХ У НЕГО (НЕЕ) БЫЛО БОЛЬШЕ?			
отлично и хорошо	37	28	41
хорошо и удовлетворительно	56	62	53
удовлетворительно, неудовлетворительно, затрудняюсь ответить	7	10	6
ЧТО БУДЕТ ДЕЛАТЬ (ДЕЛАЕТ) РЕБЕНОК ПОСЛЕ ОКОНЧАНИЯ УЧЕБНОГО ЗАВЕДЕНИЯ, В КОТОРОМ УЧИЛСЯ В ПРОШЛОМ УЧЕБНОМ ГОДУ? (Ответы респондентов из семей студентов ССУЗа.)			
пойдет (пошел) учиться в вуз	11	38	0
пойдет (пошел) работать, другое, затрудняюсь ответить	18	62	0
СЕЙЧАС ВО МНОГИХ ВУЗАХ ПОСЛЕ 4-Х КУРСОВ СТУДЕНТ ПОЛУЧАЕТ НАЧАЛЬНОЕ ВЫСШЕЕ ОБРАЗОВАНИЕ И МОЖЕТ ИДТИ ЛИБО РАБОТАТЬ, ЛИБО УЧИТЬСЯ НА 5-Й КУРС ВУЗА ПО БОЛЕЕ УЗКОЙ СПЕЦИАЛЬНОСТИ. ЧТО БУДЕТ ДЕЛАТЬ (ДЕЛАЕТ) РЕБЕНОК ПОСЛЕ ОКОНЧАНИЯ 4-ГО КУРСА? (Ответы респондентов из семей студентов вуза.)			
пойдет (пошел) на 5-й курс	53	0	75
пойдет (пошел) работать, другое, затрудняюсь ответить	12	0	17
САМЫЙ ВЫСОКИЙ УРОВЕНЬ ОБРАЗОВАНИЯ СРЕДИ ЧЛЕНОВ СЕМЬИ (Карточка, один ответ.)			
начальное общее (4-5 классов)	0	0	0
основное общее (8-9 классов)	0	1	0
начальное профессиональное (2 курса профессионального колледжа, профессиональный лицей, училище, ПТУ и т.п.)	1	2	0
среднее общее (10-11 классов)	4	7	2
среднее специальное (техникум, педагогическое, медицинское училище, полный курс профессионального колледжа и т.п.)	27	54	15
незаконченное высшее образование (2 или 3 курса вуза)	16	6	20
общее высшее (диплом бакалавра, который обычно выдается после первых 4 курсов вуза)	10	6	12
высшее профессиональное (все 5 или 6 курсов вуза; либо бакалавриат плюс магистратура или специализация)	40	21	48
послевузовское (аспирантура, ординатура, адъюнктура или докторантура, независимо от защиты диссертации)	2	1	3
затрудняюсь ответить	0	1	0
РОД ЗАНЯТИЙ ЧЛЕНА СЕМЬИ, ИМЕЮЩЕГО САМЫЕ ВЫСОКИЕ ДОХОДЫ (Карточка, один ответ.)			
предприниматель	6	5	6

	Все респонденты с детьми- студентами ССУЗа или вуза	Ребенок учится	
		в среднем специальном учебном заведении (ССУЗе)	в высшем учебном заведении (вузе)
Доли групп	100	30	70
руководитель, зам. руководителя предприятия, учреждения, фирмы	5	4	5
руководитель подразделения, специалист	26	18	29
служащий, технический исполнитель	25	21	27
рабочий, в т.ч. в сельском хозяйстве	26	37	21
пенсионер(-ка), в том числе по инвалидности	6	8	5
не имеющий работы, студент(-ка), учащийся, другое	6	5	6
затрудняюсь ответить	1	1	1
ДОХОД СЕМЬИ В ПРОШЛОМ МЕСЯЦЕ В РАСЧЕТЕ НА ОДНОГО ЧЕЛОВЕКА			
среднее значение, в руб.	3196	2421	3551
до 1500 руб.	24	37	18
1501 - 3000 руб.	35	35	35
более 3000 руб.	28	19	32
затрудняюсь ответить, не хочу отвечать	13	9	15
СКАЖИТЕ, ПОЖАЛУЙСТА, ВЫ ГОТОВЫ ИЛИ НЕ ГОТОВЫ РАДИ ТОГО, ЧТОБЫ ВАШИ ДЕТИ ПОЛУЧИЛИ ВЫСШЕЕ ОБРАЗОВАНИЕ, ПОЙТИ НА СЕРЬЕЗНЫЕ МАТЕРИАЛЬНЫЕ ЗАТРАТЫ?			
готовы	74	60	80
не готовы	17	30	12
затрудняюсь ответить	9	9	8
КАК ВЫ СЧИТАЕТЕ, В НАШЕ ВРЕМЯ ВАЖНО ИЛИ НЕ ВАЖНО ИМЕТЬ ВЫСШЕЕ ОБРАЗОВАНИЕ?			
важно	90	85	92
не важно	8	13	6
затрудняюсь ответить	2	3	2
ОДНИ ЛЮДИ СЧИТАЮТ, ЧТО В НАШЕ ВРЕМЯ СТОИТ ИДТИ В ВУЗ, ПРЕЖДЕ ВСЕГО, РАДИ ДИПЛОМА, А НЕ ЗНАНИЙ. ДРУГИЕ - ЧТО РАДИ ЗНАНИЙ, А ДИПЛОМ МЕНЕЕ ВАЖЕН. С КАКИМИ ИЗ ЭТИХ ЛЮДЕЙ - ПЕРВЫМИ ИЛИ ВТОРЫМИ - ВЫ СОГЛАСНЫ В БОЛЬШЕЙ СТЕПЕНИ?			
с первыми (ради диплома)	23	26	22
со вторыми (ради знаний)	70	67	71
затрудняюсь ответить	7	6	7
КАК ВЫ СЧИТАЕТЕ, ЛЮДИ С ВЫСШИМ ОБРАЗОВАНИЕМ ЖИВУТ В ЦЕЛОМ ЛУЧШЕ, ТАК ЖЕ ИЛИ ХУЖЕ, ЧЕМ ЛЮДИ БЕЗ ВЫСШЕГО ОБРАЗОВАНИЯ?			
лучше	42	37	43
так же (это от образования не зависит и т.д.)	40	46	37
хуже	7	6	7
затрудняюсь ответить	12	11	12

	Все респонденты с детьми- студентами ССУЗа или вуза	Ребенок учится	
		в среднем специальном учебном заведении (ССУЗе)	в высшем учебном заведении (вузе)
Доли групп	100	30	70
У ОДНИХ ЛЮДЕЙ ТРУДНОСТИ В ЖИЗНИ БОЛЬШЕ СВЯЗАНЫ С РАБОТОЙ, А У ДРУГИХ - С ЛИЧНОЙ ЖИЗНЬЮ. КАКИЕ ЛЮДИ БОЛЬШЕ ПОХОЖИ НА ВАС?			
первые (трудности больше связаны с работой)	39	39	39
вторые (трудности больше связаны с личной жизнью)	26	28	25
затрудняюсь ответить	35	33	35
СКАЖИТЕ, ПОЖАЛУЙСТА, В ЦЕЛОМ ВАШЕЙ СЕМЬЕ УДАЛОСЬ ИЛИ НЕ УДАЛОСЬ НАЙТИ СВОЕ МЕСТО В СЕГОДНЯШНЕЙ ЖИЗНИ?			
удалось	66	56	70
не удалось	26	35	22
затрудняюсь ответить	8	9	8
КАК ВЫ ДУМАЕТЕ, ВАША СЕМЬЯ СМОЖЕТ ИЛИ НЕ СМОЖЕТ В БЛИЖАЙШИЕ ГОД-ДВА ПОВЫСИТЬ СВОЙ УРОВЕНЬ ЖИЗНИ, ЖИТЬ ЛУЧШЕ, БОГАЧЕ, ЧЕМ СЕГОДНЯ?			
сможет	43	37	46
не сможет	42	49	39
затрудняюсь ответить	15	14	15
ОБЩИЕ СУММЫ ЗАТРАТ НА ОБУЧЕНИЕ В ССУЗЕ, ВУЗЕ			
среднее значение, в руб.	12103	7328	14107
до 2000 руб.	23	30	21
2001 - 15000 руб.	29	34	27
более 15000 руб.	24	11	29
затрудняюсь ответить, не хочу отвечать	24	25	24
ВЫ СЛЫШАЛИ ИЛИ НЕТ О СЛУЧАЯХ, КОГДА В ТАКОМ ВУЗЕ/ССУЗЕ, КАК ВАШ, НЕОФИЦИАЛЬНО ПЛАТЯТ ЗА ТО, ЧТОБЫ РЕБЕНКУ ПОМОГАЛИ НА ЭКЗАМЕНАХ, ПЕРЕВОДИЛИ НА ДРУГОЙ КУРС И Т. Д.?			
слышал(-а)	46	38	49
не слышал(-а)	49	57	45
затрудняюсь ответить	5	4	5
СРЕДНЯЯ СУММА НЕОФИЦИАЛЬНЫХ ЗАТРАТ ЗА ОБУЧЕНИЕ В ССУЗЕ, ВУЗЕ, в рублях			
неофициальная плата за то, чтобы ребенку помогали на экзаменах, переводили на другой курс и т. д.	12348	8675	13495
А ЕСЛИ БЫ ПРЕДСТАВИЛАСЬ ТАКАЯ ВОЗМОЖНОСТЬ, ВЫ СОГЛАСИЛИСЬ БЫ ПЛАТИТЬ, ЧТОБЫ ВАШЕМУ РЕБЕНКУ НЕОФИЦИАЛЬНО ПОМОГАЛИ НА ЭКЗАМЕНАХ, ПЕРЕВОДИЛИ НА ДРУГОЙ КУРС И Т. Д.?			
да	30	31	30
нет	59	58	59
затрудняюсь ответить	11	12	11
У ВАШЕЙ СЕМЬИ ЕСТЬ МАТЕРИАЛЬНАЯ ВОЗМОЖНОСТЬ НЕОФИЦИАЛЬНО ПЛАТИТЬ ИЛИ ТАКОЙ ВОЗМОЖНОСТИ НЕТ?			
да	27	23	28
нет	65	69	63
затрудняюсь ответить	9	9	9

Затраты на обучение студентов ССУЗов (распределение по тематическим группам)

	Все респонденты с детьми-студентами ССУЗа	Самый высокий уровень образования среди членов семьи			Род занятий члена семьи, имеющего самые высокие доходы				Тип населенного пункта			
		среднее общее и ниже	среднее специальное	незаконченное высшее и выше	предприниматель	руководитель подразделения, специалист	служащий, технический исполнитель	рабочий, в т.ч. в сельском хозяйстве	Москва, Санкт-Петербург	областной центр, столица республики	районный центр, малый город, поселок городского типа	село
Доли групп	100	10	54	35	10	18	21	37	7	28	37	28

НА ЧТО ИЗ ПЕРЕЧИСЛЕННОГО ТРАТИЛА ДЕНЬГИ В ПРОШЛОМ УЧЕБНОМ ГОДУ ВАША СЕМЬЯ В СВЯЗИ С УЧЕБОЙ РЕБЕНКА? (Карточка, любое число ответов.)

учебники, канцелярские товары, ксерокопирование и т. д.	81	83	82	81	79	83	78	80	77	83	78	85
сбор денег на праздники, коллективные подарки преподавателям и т. д.	52	49	57	47	48	55	51	48	41	46	58	55
стоимость обучения в платном вузе (ССУЗе)	36	29	39	33	42	33	38	39	27	37	38	34
взносы на ремонт, охрану, покупку материалов, оборудования, оплату коммунальных услуг вуза (ССУЗа)	30	34	34	22	27	28	23	32	32	27	30	33
сбор денег на коллективные походы в театр, экскурсии, туристические походы и поездки и т. д.	26	14	28	27	33	20	22	27	32	20	30	25
взносы в фонд вуза (ССУЗа)	17	23	19	14	30	18	13	15	9	11	20	22
частный съем жилья	13	11	13	13	15	10	14	10	0	0	14	27
проживание в общежитии вуза (ССУЗа)	11	14	12	10	6	13	10	11	5	2	8	26
официальная плата за дополнительное образование (курсы, кружки, студии, художественная, спортивная школы и т. д.)	7	3	8	6	15	7	6	7	18	8	6	4
индивидуальные подарки или плата за оценки на экзаменах, перевод на следующий курс, на другое отделение и т. д.	5	0	4	8	9	8	6	2	5	7	6	4
плата другим людям за подготовку курсовых, дипломных работ	4	6	7	0	3	0	6	7	5	7	2	5
официальная плата за пересдачу экзаменов	3	3	4	2	3	3	3	3	0	4	3	2
репетиторы по программе вуза (ССУЗа)	2	3	2	3	3	5	1	1	5	4	2	0
индивидуальные подарки или плата за особое отношение к ребенку при дополнительном образовании	1	3	1	0	0	2	0	1	0	0	1	1
другое	15	20	16	13	15	12	13	17	9	16	17	14
затрат не было	4	6	3	3	3	3	4	3	9	2	4	3
затрудняюсь ответить	2	0	2	2	3	2	4	1	0	3	2	1

НА ЧТО ИЗ ПЕРЕЧИСЛЕННОГО ТРАТИЛА В ПРОШЛОМ УЧЕБНОМ ГОДУ ВАША СЕМЬЯ В СВЯЗИ С УЧЕБОЙ РЕБЕНКА? (Карточка, любое число ответов.)

оплата обучения	43	34	47	40	45	45	42	46	41	47	43	40
сопутствующие затраты	89	89	88	91	88	92	84	90	86	89	86	93
затраты на дополнительное образование	7	3	9	6	15	8	6	7	18	8	7	4
все затраты на обучение в ССУЗе	93	94	92	94	94	93	88	95	91	92	91	96

	Все респонденты с детьми-студентами ССУЗа	Самый высокий уровень образования среди членов семьи			Род занятий члена семьи, имеющего самые высокие доходы				Тип населенного пункта			
		среднее общее и ниже	среднее специальное	незавершенное высшее и выше	предприниматель, руководитель	руководитель подразделения, специалист	служащий, технический исполнитель	рабочий, в т.ч. в сельском хозяйстве	Москва, Санкт-Петербург	областной центр, столица республики	районный центр, малый город, поселок городского типа	село
Доли групп	100	10	54	35	10	18	21	37	7	28	37	28

СРЕДНИЕ СУММЫ ЗАТРАТ НА СТУДЕНТОВ ССУЗОВ, в рублях

оплата обучения	8663	8571	8288	9731	11585	9492	10118	7306	6329	8527	9512	8103
сопутствующие затраты	3139	2051	3045	3665	5637	2542	2535	2905	2303	1954	3357	4156
затраты на дополнительное образование	2259	2700	1650	3500	2400	1760	4000	1939	3050	1550	2611	1738
все затраты на обучение в ССУЗе	7328	5549	7482	7765	11076	7360	7361	6539	5432	6447	8126	7604

ОБЩИЕ СУММЫ ЗАТРАТ НА СТУДЕНТОВ ССУЗОВ

до 2000 руб.	30	46	26	31	18	32	29	33	23	37	24	33
2001 - 15000 руб.	34	29	38	30	42	33	32	34	36	34	32	36
более 15000 руб.	11	9	12	12	15	12	13	10	5	8	12	16

ВЫ СЛЫШАЛИ ИЛИ НЕТ О СЛУЧАЯХ, КОГДА В ТАКОМ ССУЗЕ, КАК ВАШ, НЕОФИЦИАЛЬНО ПЛАТЯТ ЗА ТО, ЧТОБЫ РЕБЕНКУ ПОМОГАЛИ НА ЭКЗАМЕНАХ, ПЕРЕВОДИЛИ НА ДРУГОЙ КУРС И Т. Д.?

слышал(-а)	38	34	36	41	42	35	45	35	36	54	36	25
не слышал(-а)	57	60	58	57	55	60	52	60	64	40	61	68
затрудняюсь ответить	4	6	6	2	3	5	3	5	0	5	3	6

СРЕДНЯЯ СУММА НЕОФИЦИАЛЬНЫХ ЗАТРАТ НА СТУДЕНТОВ ССУЗОВ, в рублях

неофициальная плата за то, чтобы ребенку помогли на экзаменах, переводили на другой курс и т. д.	8675	2620	8976	9875	27688	7873	7175	5436	63000	6570	7135	3414
--	------	------	------	------	-------	------	------	------	-------	------	------	------

А ЕСЛИ БЫ ПРЕДСТАВИЛАСЬ ТАКАЯ ВОЗМОЖНОСТЬ, ВЫ СОГЛАСИЛИСЬ БЫ ПЛАТИТЬ, ЧТОБЫ ВАШЕМУ РЕБЕНКУ НЕОФИЦИАЛЬНО ПОМОГАЛИ НА ЭКЗАМЕНАХ, ПЕРЕВОДИЛИ НА ДРУГОЙ КУРС И Т. Д.?

да	31	9	33	34	42	33	38	29	41	39	31	19
нет	58	80	53	58	48	58	49	58	50	47	57	72
затрудняюсь ответить	12	11	14	8	9	8	13	13	9	14	12	9

У ВАШЕЙ СЕМЬИ ЕСТЬ МАТЕРИАЛЬНАЯ ВОЗМОЖНОСТЬ НЕОФИЦИАЛЬНО ПЛАТИТЬ ИЛИ ТАКОЙ ВОЗМОЖНОСТИ НЕТ?

да	23	6	23	28	52	25	17	22	45	33	17	16
нет	69	94	67	64	45	63	72	73	45	54	77	77
затрудняюсь ответить	9	0	11	8	3	12	10	6	9	13	6	7

Затраты на обучение студентов вузов (распределение по тематическим группам)

	Все респонденты с детьми-студентами вуза	Самый высокий уровень образования среди членов семьи			Род занятий члена семьи, имеющего самые высокие доходы				Тип населенного пункта			
		среднее общее и ниже	среднее специальное	незаконченное высшее и выше	предприниматель, руководитель	руководитель подразделения, специалист	служащий, технический исполнитель	рабочий, в т.ч. в сельском хозяйстве	Москва, Санкт-Петербург	областной центр, столица республики	районный центр, малый город, поселок городского типа	село
Доли групп	100	3	15	82	12	29	27	21	13	37	36	15

НА ЧТО ИЗ ПЕРЕЧИСЛЕННОГО ТРАТИЛА ДЕНЬГИ В ПРОШЛОМ УЧЕБНОМ ГОДУ ВАША СЕМЬЯ В СВЯЗИ С УЧЕБОЙ РЕБЕНКА? (Карточка, любое число ответов.)

учебники, канцелярские товары, ксерокопирование и т. д.	83	<u>75</u>	86	83	83	84	82	85	82	84	83	82
стоимость обучения в платном вузе (ССУЗе)	44	40	59	42	47	<u>35</u>	50	48	40	42	51	<u>36</u>
сбор денег на праздники, коллективные подарки преподавателям и т. д.	38	55	38	37	34	39	37	37	33	35	41	39
частный съем жилья	14	15	21	13	12	12	15	18	2	5	21	32
сбор денег на коллективные походы в театр, экскурсии, туристические походы и поездки и т. д.	14	15	14	14	10	15	16	15	12	17	12	12
проживание в общежитии вуза (ССУЗа)	11	10	11	12	6	13	8	15	2	2	15	35
взносы на ремонт, охрану, покупку материалов, оборудования, оплату коммунальных услуг вуза (ССУЗа)	10	5	11	10	8	10	10	11	5	7	10	21
плата другим людям за подготовку курсовых, дипломных работ	8	20	7	7	11	4	9	10	1	8	10	5
взносы в фонд вуза (ССУЗа)	7	5	8	7	6	8	8	4	5	5	8	13
индивидуальные подарки или плата за оценки на экзаменах, перевод на следующий курс, на другое отделение и т. д.	7	25	8	6	10	4	5	10	5	8	6	8
официальная плата за дополнительное образование (курсы, кружки, студии, художественная, спортивная школы и т. д.)	6	5	4	6	6	8	5	4	11	6	4	5
официальная плата за пересдачу экзаменов	5	5	7	5	8	3	5	6	5	4	6	7
репетиторы по программе вуза (ССУЗа)	5	0	6	5	9	5	6	4	5	5	5	4
индивидуальные подарки или плата за особое отношение к ребенку при дополнительном образовании	1	0	0	1	1	0	1	1	0	1	1	0
другое	12	15	15	12	8	13	10	18	7	7	18	18
затрат не было	3	0	2	3	4	3	1	4	7	2	2	1
затрудняюсь ответить	3	10	3	2	1	4	2	2	3	4	1	2

НА ЧТО ИЗ ПЕРЕЧИСЛЕННОГО ТРАТИЛА В ПРОШЛОМ УЧЕБНОМ ГОДУ ВАША СЕМЬЯ В СВЯЗИ С УЧЕБОЙ РЕБЕНКА? (Карточка, любое число ответов.)

оплата обучения	53	50	68	51	58	<u>42</u>	60	56	<u>45</u>	53	60	<u>44</u>
сопутствующие затраты	89	<u>80</u>	89	89	88	89	89	88	84	87	90	93
затраты на дополнительное образование	6	5	4	7	8	8	5	4	11	7	5	5
все затраты на обучение в вузе	94	<u>80</u>	94	94	95	92	95	93	89	93	94	97

	Все респонденты с детьми-студентами вуза				Самый высокий уровень образования среди членов семьи				Род занятий члена семьи, имеющего самые высокие доходы				Тип населенного пункта			
	среднее общее и ниже	среднее специальное	незаконченное высшее и выше		предприниматель, руководитель	руководитель подразделения, специалист	служащий, технический исполнитель	рабочий, в т.ч. в сельском хозяйстве	Москва, Санкт-Петербург	областной центр, столица республики	районный центр, малый город, поселок городского типа	село				
Доли групп	100	3	15	82	12	29	27	21	13	37	36	15				
СРЕДНИЕ СУММЫ ЗАТРАТ НА СТУДЕНТОВ ВУЗОВ, в рублях																
оплата обучения	17202	16600	17020	17260	21291	17027	16625	15667	27795	16162	16829	11602				
сопутствующие затраты	4092	3846	4896	3964	3479	3753	3793	5837	2480	2918	5583	4646				
затраты на дополнительное образование	5931	450	5867	6077	4333	9478	4100	2125	9733	5578	4996	1775				
все затраты на обучение в вузе	14107	12988	16959	13663	16215	12269	14218	15909	16863	12354	16617	9892				
ОБЩИЕ СУММЫ ЗАТРАТ НА СТУДЕНТОВ ВУЗОВ																
до 2000 руб.	21	15	14	22	24	20	22	17	22	29	13	18				
2001 - 15000 руб.	27	20	26	27	28	28	28	23	20	22	30	37				
более 15000 руб.	29	30	38	27	33	23	31	33	29	26	35	20				
ВЫ СЛЫШАЛИ ИЛИ НЕТ О СЛУЧАЯХ, КОГДА В ТАКОМ ВУЗОВ, КАК ВАШ, НЕОФИЦИАЛЬНО ПЛАТЯТ ЗА ТО, ЧТОБЫ РЕБЕНКУ ПОМОГАЛИ НА ЭКЗАМЕНАХ, ПЕРЕВОДИЛИ НА ДРУГОЙ КУРС И Т. Д.?																
слышал(-а)	49	50	45	50	48	52	48	52	49	58	43	45				
не слышал(-а)	45	40	50	45	49	42	47	44	45	38	53	47				
затрудняюсь ответить	5	10	5	5	2	6	5	4	6	4	5	8				
СРЕДНЯЯ СУММА НЕОФИЦИАЛЬНЫХ ЗАТРАТ НА СТУДЕНТОВ ВУЗОВ, в рублях																
неофициальная плата за то, чтобы ребенку помогли на экзаменах, переводили на другой курс и т. д.	13495	2167	1051	13990	17992	12802	18843	7299	32529	10658	7985	9586				
А ЕСЛИ БЫ ПРЕДСТАВИЛАСЬ ТАКАЯ ВОЗМОЖНОСТЬ, ВЫ СОГЛАСИЛИСЬ БЫ ПЛАТИТЬ, ЧТОБЫ ВАШЕМУ РЕБЕНКУ НЕОФИЦИАЛЬНО ПОМОГАЛИ НА ЭКЗАМЕНАХ, ПЕРЕВОДИЛИ НА ДРУГОЙ КУРС И Т. Д.?																
да	30	25	35	29	29	28	28	34	26	27	31	33				
нет	59	70	51	61	62	59	60	58	64	62	59	49				
затрудняюсь ответить	11	5	14	11	9	13	12	9	10	10	9	18				
У ВАШЕЙ СЕМЬИ ЕСТЬ МАТЕРИАЛЬНАЯ ВОЗМОЖНОСТЬ НЕОФИЦИАЛЬНО ПЛАТИТЬ ИЛИ ТАКОЙ ВОЗМОЖНОСТИ НЕТ?																
да	28	20	28	28	47	32	23	24	36	30	27	20				
нет	63	70	63	63	46	60	68	68	53	62	66	68				
затрудняюсь ответить	9	10	9	9	6	8	9	8	11	8	8	11				

Результаты опросов семей, характеризующие экономическое поведение москвичей в сфере получения второго высшего образования и обучения в системе повышения квалификации

Предварительные замечания

В общероссийском опросе приняли участие **8 816** респондентов, которые отвечали на вопросы анкеты о семейных проектах и реализуемых стратегиях второго образования и обучении в системе повышения квалификации взрослых членов семьи в возрасте от 23 лет и старше и необходимых на это затратах из их семейного бюджета (25% от числа всех опрошенных взрослых).

При этом на вопросы **5 920** анкет отвечали непосредственно сами взрослые члены семьи, а остальные анкеты были заполнены со слов других членов семьи.

Второе высшее образование и повышение квалификации взрослых россиян – 2004: основные результаты

Большинство респондентов, получивших дополнительное образование, сумели найти место в сегодняшней жизни и считают, что в будущем будут жить еще лучше, чем сегодня.

Как правило, их доход выше среднего по опросу, это люди с высшим образованием, не старше 35 лет.

Чаще среднего респонденты, мотивирующие свое обучение профессиональными интересами (будем называть их "профессионалы"), получают дополнительное образование в бизнес-школах или в институтах повышения квалификации.

Их обучение нередко проходит без отрыва от производства. Оно либо бесплатное, либо его хотя бы частично оплачивает предприятие. Респонденты из этой группы получают дополнительное образование, так как это необходимо им для работы, или для того чтобы найти более высокооплачиваемую либо более интересную работу.

Респонденты, для которых стимулом для обучения является интерес или любительские занятия (назовем их "любители"), чаще посещают кружки и оплачивают свое обучение сами.

Респонденты, получившие дополнительное образование, делятся на две группы: молодые и среднего возраста.

Значительная часть молодежи получает дополнительное образование в настоящий момент. Чаще среднего молодежь учится за свой счет, на специальных отделениях вузов или в ССУЗах. Их цель – найти интересную или высокооплачиваемую работу.

Наоборот, респонденты старшего возраста, как правило, обучаются в институтах повышения квалификации или в бизнес-школах. Их цель – повышение профессиональных навыков без смены места работы. Их обучение проходит сравнительно недолго, нередко за него платит предприятие.

Дополнительное образование взрослых россиян

19% опрошенных взрослых обучались дополнительно, так как это было необходимо для их работы. 4% обучались на курсах, исходя из собственных или семейных нужд. Для краткости будем называть их в дальнейшем "профессионалы" и "любители".

Отношение к высшему образованию

Характерно, что респонденты, получившие дополнительное образование, в целом вполне благополучные люди. Так, и профессионалы, и любители чаще среднего считают, что им удалось найти место в сегодняшней жизни (соответственно 65% и 63% против 57% в среднем по опросу) и их семья сможет в ближайшие год-два повысить свой уровень жизни, жить лучше и богаче, чем сегодня (соответственно 44% и 50% против 30%).

Вместе с тем, и профессионалы, и любители ценят высшее образование. Так, и первые и вторые в подавляющем большинстве считают, что в наше время важно иметь высшее образование (85% и 87% против 80%) и готовы пойти на серьезные материальные затраты ради того, чтобы их дети получили высшее образование (49% и 44% против 38%).

В целом взрослые, получившие дополнительное образование, думают, что поступать в вуз следует прежде всего ради знаний (67%), что образованные люди живут лучше (36%) или во всяком случае не хуже (48%), чем люди без образования.

Социальные характеристики

Что касается социальных характеристик респондентов, получивших высшее образование, то их доход превышает средний по опросу. По трети профессионалов (31%) и любителей (32%) имеют доход на члена семьи более 3000 рублей в месяц. Любители чаще среднего живут в областных центрах и столицах республик с населением свыше 1 млн человек.

Среди респондентов, получивших дополнительное образование, преобладают лица не старше 35 лет. Среди профессионалов их число достигает 51%, среди любителей – 61%.

Также в этих группах выше среднего доля лиц с высшим образованием. Если в среднем по опросу высшее образование имеют 25% взрослых, то среди профессионалов – 51%, среди любителей – 45%.

Если профессионалы чаще среднего занимают должности руководителей подразделения (28% против 12%) и служащих, технических исполнителей (31% против 18%), то среди любителей чаще встречаются руководители подразделений (18%) и неработающие респонденты (17% против 11%).

Особенности дополнительного образования

В настоящее время проходят обучение 17% профессионалов и 20% любителей. Закончили учебу в прошлом году 23% профессионалов и 17% любителей. Остальные респонденты, получившие дополнительное образование, сделали это ранее. 52% профессионалов и 66% любителей учились в своем городе. 61% профессионалов обучались на дневных отделениях.

Чаще всего профессионалы получали дополнительное образование на курсах профессиональной подготовки, в бизнес-школах (31%), в институтах повышения квалификации (20%) или же прослушивали полный вузовский курс (19%), реже они обучались на основной работе у специалистов предприятия (8%) или в средних специальных учебных заведениях (7%).

Любители, в свою очередь, чаще всего посещали языковые курсы, кружки рукоделия, курсы вождения и т. д. (33%), а также занимались на курсах профессиональной подготовки (21%), прослушивали курс вуза (17%), оканчивали среднее специальное учебное заведение (9%) или получали второе высшее образование (6%).

Как правило, профессионалы получают дополнительное образование, поскольку это необходимо им по работе (52%), для того чтобы найти более высокооплачиваемую работу (24%) или для того чтобы найти более интересную работу, соответствующую их способностям (21%).

В результате получения дополнительного образования количество лиц с высшим образованием среди профессионалов выросло на 20%. Как правило, их обучение продолжалось год и более (40%). Почти столько же респондентов из числа профессионалов занималось не дольше 2-х месяцев (37%). Чуть реже занятия продолжались от 3 до 5 месяцев (21%). При этом 56% профессионалов совершенствовались по своей прежней специальности, а 40% – получили новую. 50% из них занимались без отрыва от производства. 13% представителей группы на момент получения дополнительного образования не работали.

Большинство профессионалов (43%) обучались бесплатно. Четверть (25%) сказали, что частично или полностью за их обучение заплатило предприятие, на котором они работают. И лишь менее трети (29%) заплатили за дополнительное образование самостоятельно.

Наоборот, любителям в большинстве случаев (62%) приходится платить за дополнительное образование самим. Реже (43%) их обучение было бесплатным.

Траты обучающихся взрослых

Средний показатель трат на дополнительное образование взрослых участников опроса – 6931 рубль. При этом для любителей этот показатель в целом несколько ниже среднего (6226 рублей), а для профессионалов – выше среднего (7095 рублей).

Примерно одинаковое число профессионалов и любителей (по 16-17%) слышали о неофициальной оплате помощи при поступлении, обучении и получении диплома на курсах и т. д. Большинство (9% и 10%) профессионалов и любителей не стали бы пользоваться такой возможностью, при этом располагают ею 10% профессионалов и 9% любителей.

Резюме

Большинство респондентов, получивших дополнительное образование, сумели найти место в сегодняшней жизни и считают, что в будущем будут жить еще лучше, чем сегодня.

Как правило, их доход выше среднего по опросу, это люди с высшим образованием, не старше 35 лет.

Чаще среднего респонденты-профессионалы получают дополнительное образование в бизнес-школах или в институтах повышения квалификации. Их обучение нередко проходит без отрыва от производства. Оно либо бесплатное, либо его хотя бы частично оплачивает предприятие. Респонденты из этой группы получают дополнительное образование, так как это необходимо для их работы, или для того чтобы найти более высокооплачиваемую либо более интересную работу.

Любители чаще посещают кружки и оплачивают свое обучение сами.

Ценностные ориентации на высшее образование взрослых россиян

КАК ВЫ СЧИТАЕТЕ, В НАШЕ ВРЕМЯ ВАЖНО ИЛИ НЕ ВАЖНО ИМЕТЬ ВЫСШЕЕ ОБРАЗОВАНИЕ?

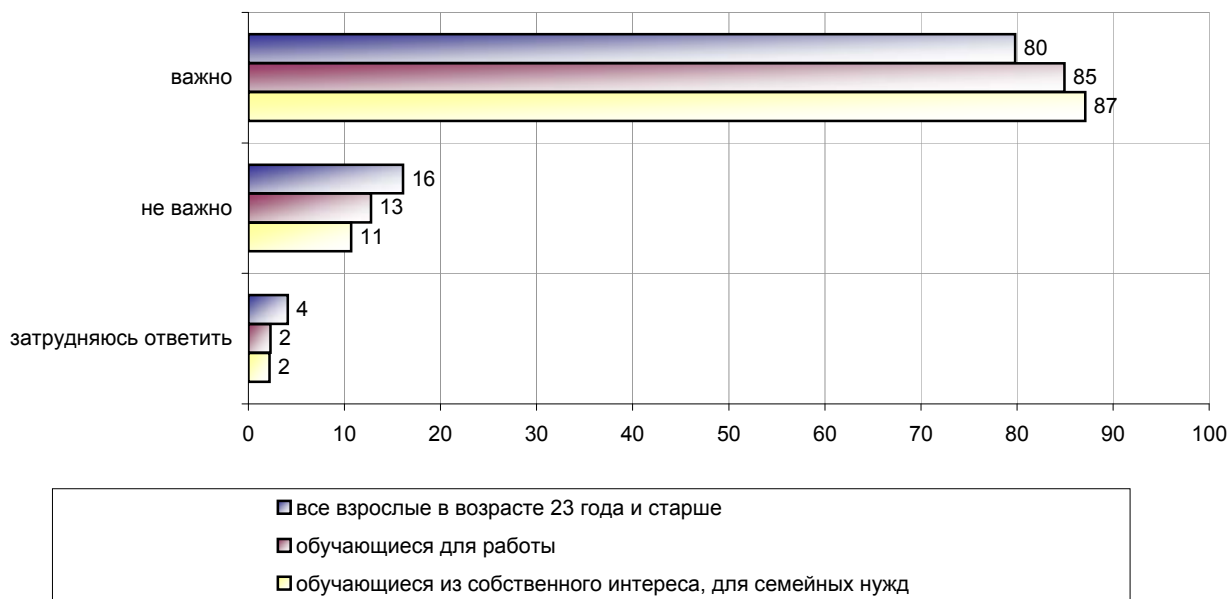

СКАЖИТЕ, ПОЖАЛУЙСТА, ВЫ ГОТОВЫ ИЛИ НЕ ГОТОВЫ РАДИ ТОГО, ЧТОБЫ ВАШИ ДЕТИ ПОЛУЧИЛИ ВЫСШЕЕ ОБРАЗОВАНИЕ, ПОЙТИ НА СЕРЬЕЗНЫЕ МАТЕРИАЛЬНЫЕ ЗАТРАТЫ?

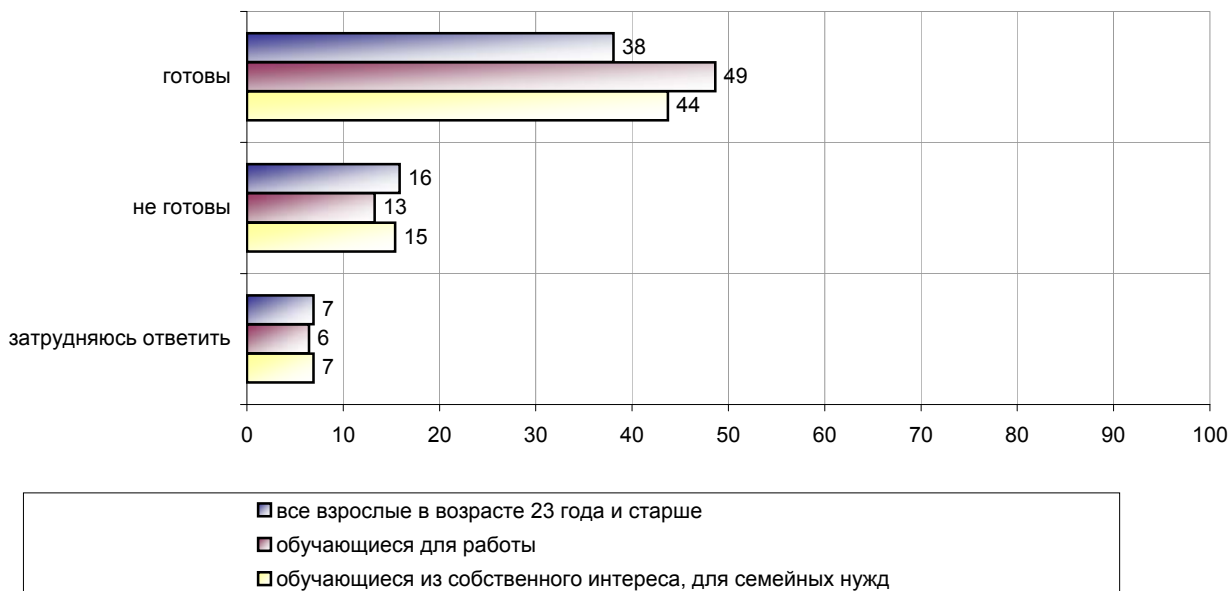

Где обучаются взрослые

ВЫ (ОН/ОНА) УЖЕ ЗАКОНЧИЛИ ЭТО ОБУЧЕНИЕ ИЛИ ЕЩЕ УЧИТЕСЬ? ЕСЛИ ЗАКОНЧИЛИ, ТО В КАКОМ ГОДУ?

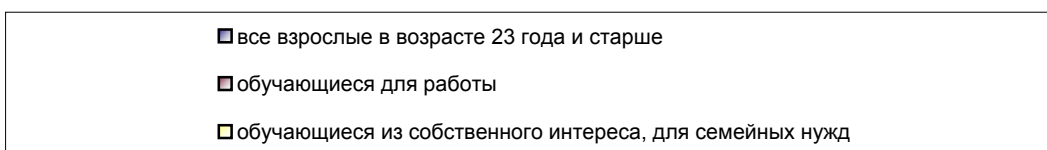
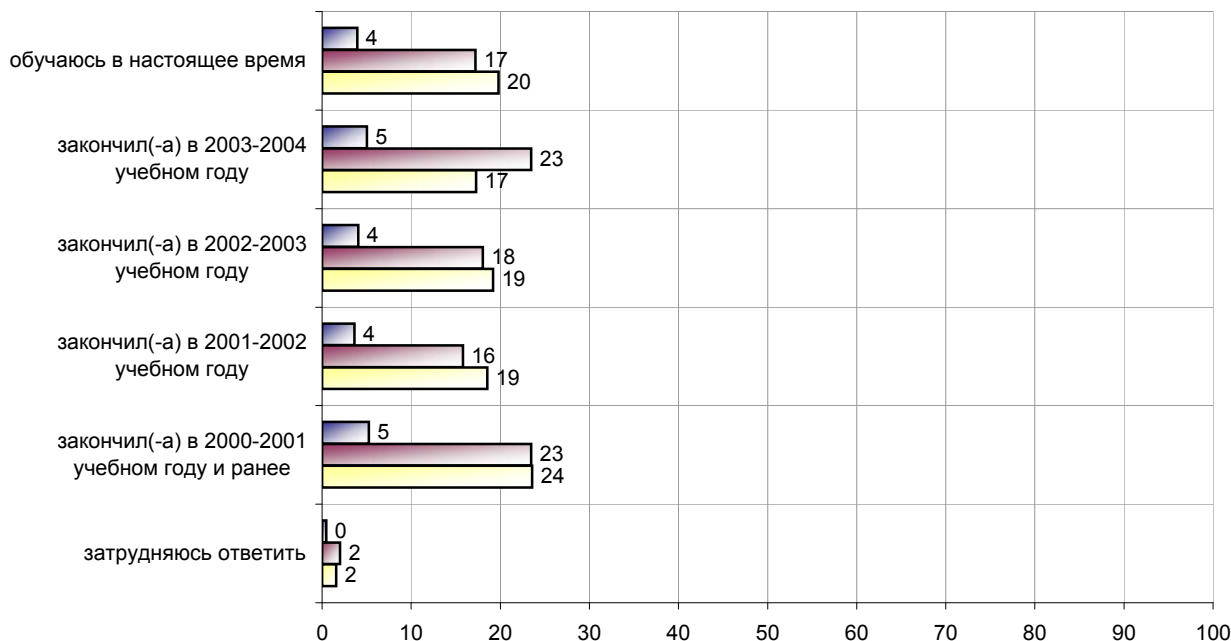

ВЫ (ОН/ОНА) ОБУЧАЛИСЬ В ЭТОМ ГОРОДЕ (ПОСЕЛКЕ, СЕЛЕ) ИЛИ В ДРУГОМ МЕСТЕ? ЕСЛИ В ДРУГОМ, ТО ГДЕ ИМЕННО?

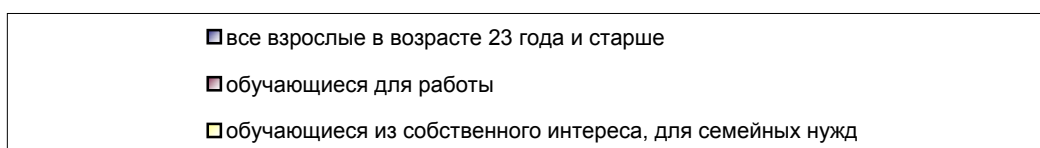
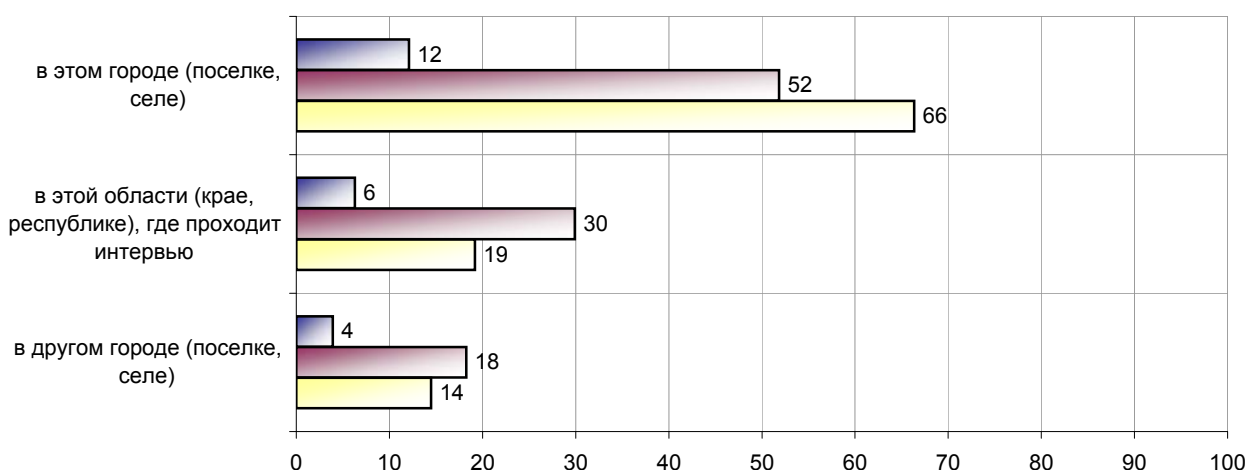

ГДЕ ИМЕННО ВЫ (ОН/ОНА) ОБУЧАЛИСЬ (ОБУЧАЕТЕСЬ)?

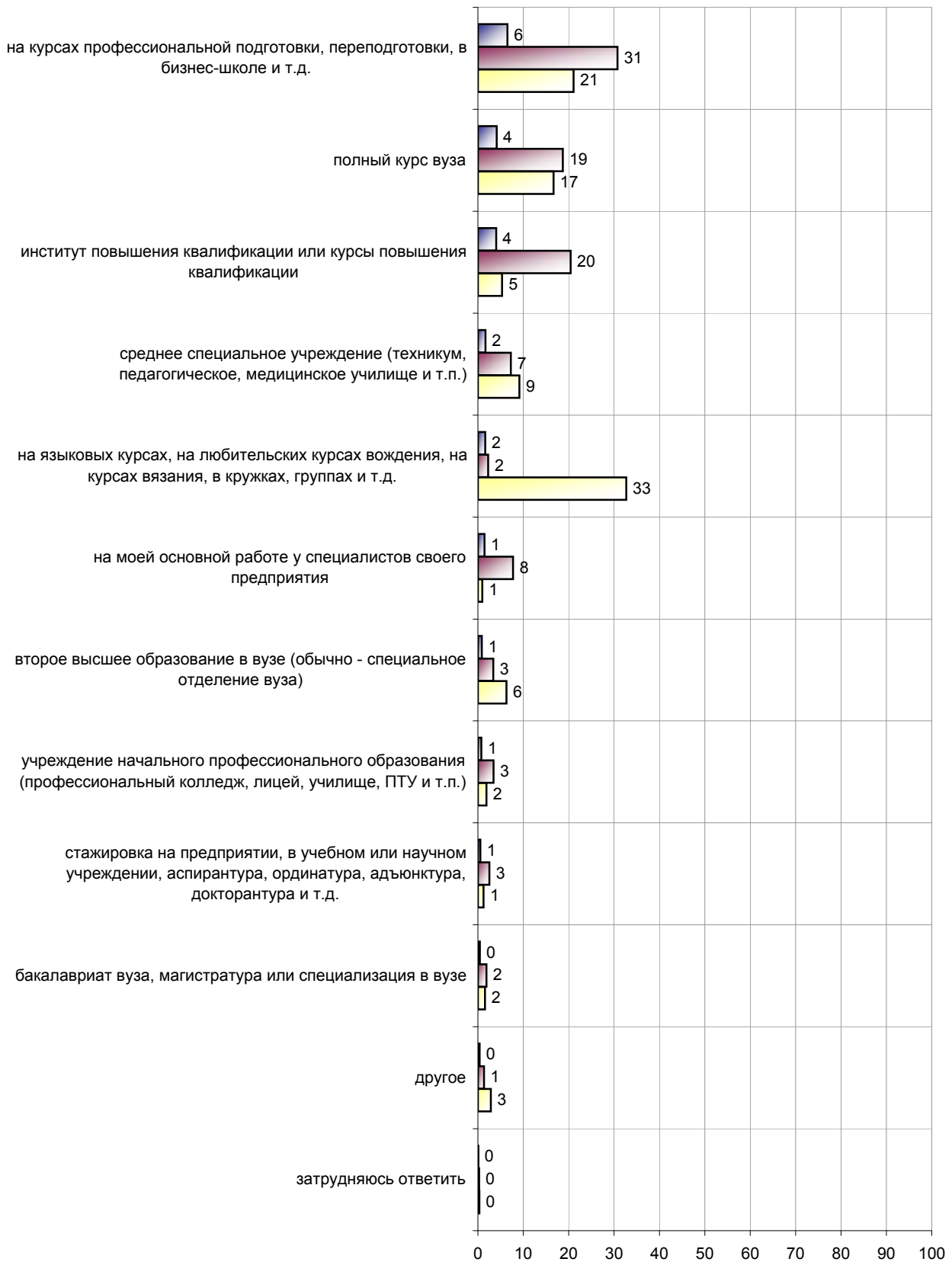

все взрослые в возрасте 23 года и старше
 обучающиеся для работы
 обучающиеся из собственного интереса, для семейных нужд

**ВЫ ОБУЧАЛИСЬ (ОБУЧАЕТЕСЬ) ПО ВАШЕЙ ПРЕЖНЕЙ ИЛИ ПО НОВОЙ СПЕЦИАЛЬНОСТИ?
(Ответы обучающихся для работы.)**

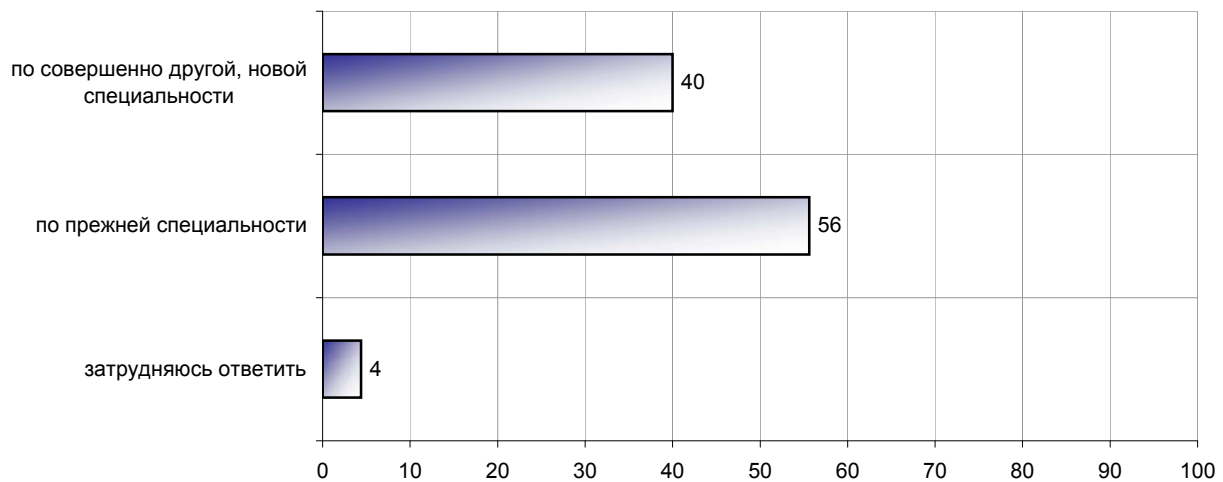

ЕСЛИ ВЫ (ОН/ОНА) РАБОТАЛИ (РАБОТАЕТЕ), ТО ВЫ (ОН/ОНА) УЧИЛИСЬ (УЧИТЕСЬ) С ОТРЫВОМ ОТ РАБОТЫ ИЛИ БЕЗ ОТРЫВА? (Ответы обучающихся для работы.)

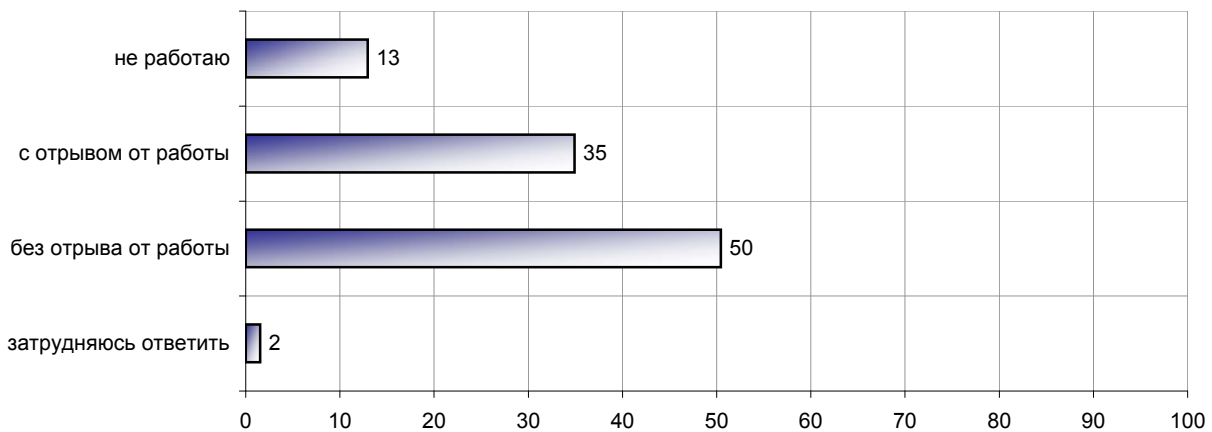

Во что обходится обучение взрослых

ЭТО (БЫЛО) ПЛАТНОЕ ИЛИ БЕСПЛАТНОЕ ОБУЧЕНИЕ? И ЕСЛИ ПЛАТНОЕ, ТО КТО ЗА НЕГО ПЛАТИЛ: ТОЛЬКО ВЫ САМИ, ЧАСТИЧНО ВЫ, ЧАСТИЧНО ПРЕДПРИЯТИЕ ИЛИ ТОЛЬКО ПРЕДПРИЯТИЕ?

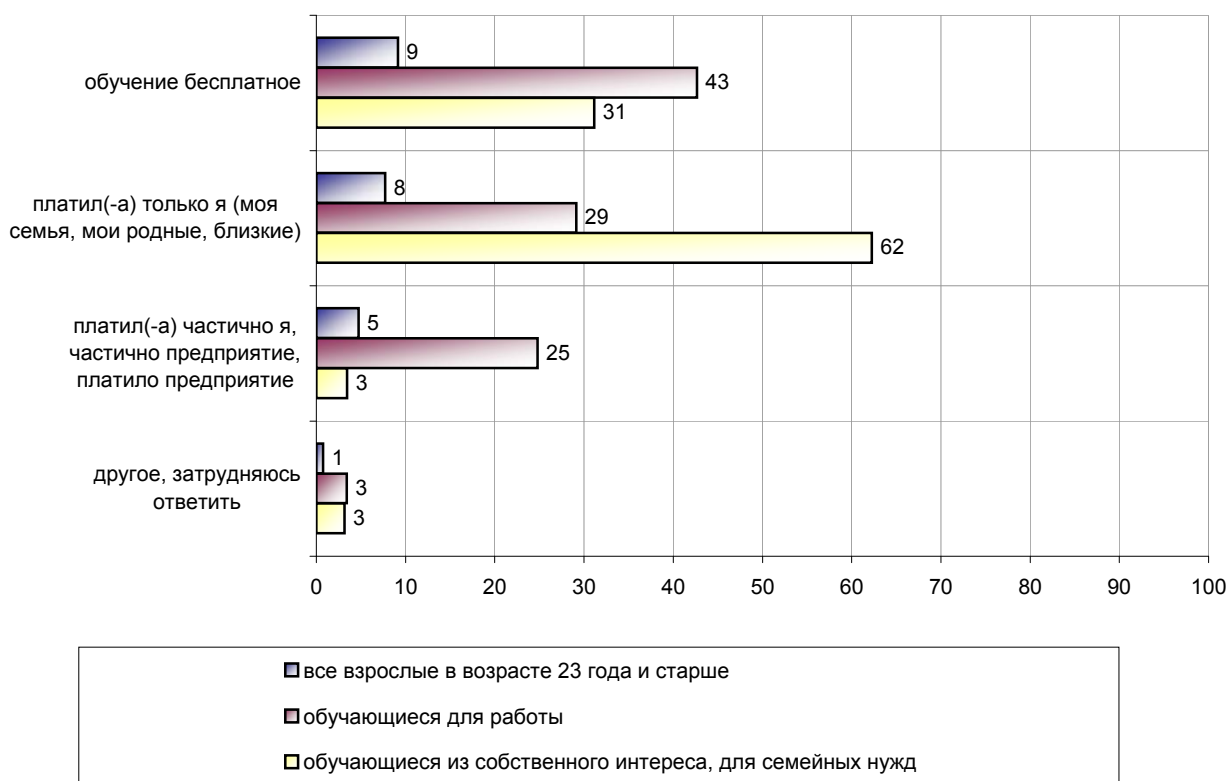

ВСЕ ТРАТЫ ОБУЧАВШИХСЯ ВЗРОСЛЫХ

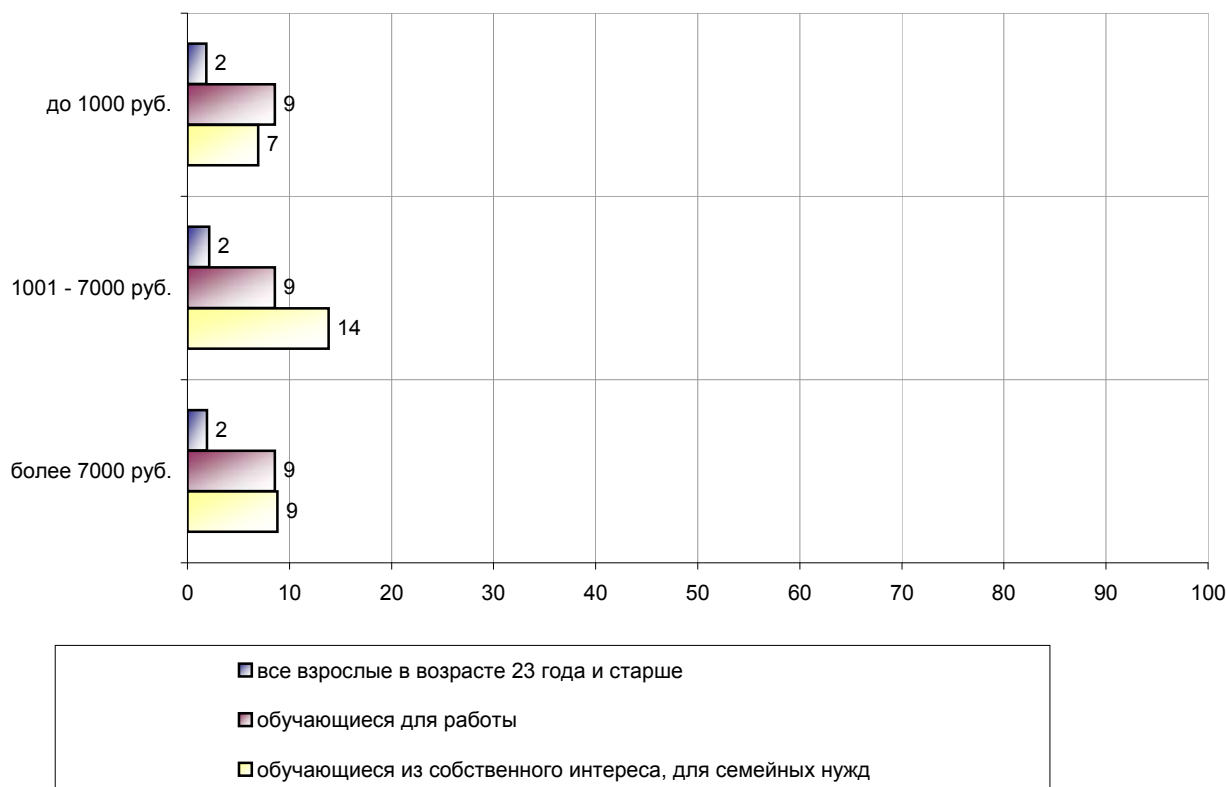

СРЕДНЕЕ ЗНАЧЕНИЕ ЗАТРАТ ОБУЧАВШИХСЯ ВЗРОСЛЫХ, в рублях

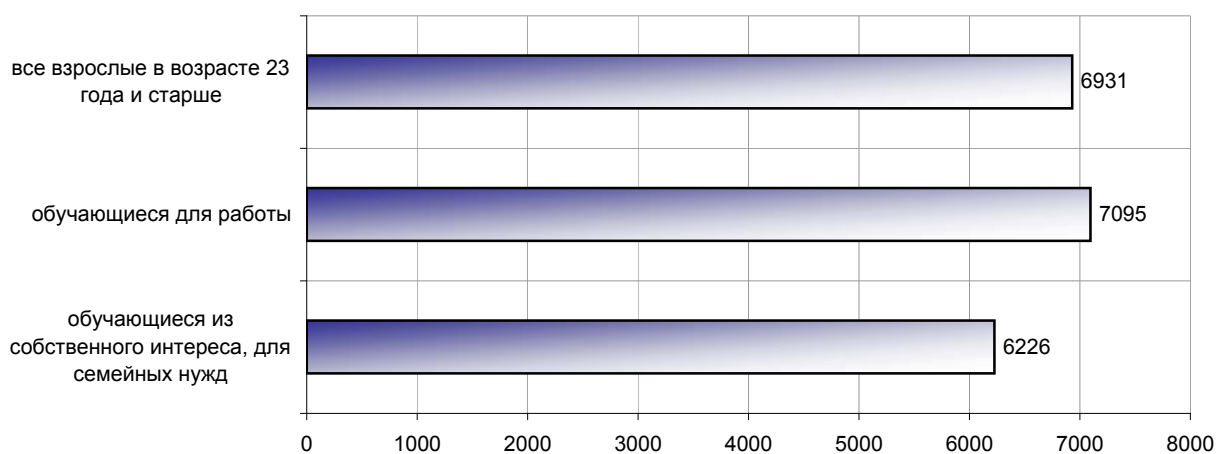

Потребность в дополнительном образовании в зависимости от социальных характеристик респондентов

Возрастные особенности обучающихся взрослых

Как правило, те респонденты, что обучаются в настоящий момент, – моложе 30 лет. Так, среди обучающихся взрослых в возрасте от 23 до 25 лет более половины (52%) обучаются в настоящий момент. Из числа респондентов 26-29 лет в настоящий момент обучаются 45%.

Наоборот, большинство респондентов более старшего возраста, как правило, обучались год назад. Так в 2003-2004 гг. дополнительное образование получили 59% из числа респондентов в возрасте 36-45 лет и по 66% респондентов в возрасте 46-54 лет и в возрасте от 55 лет. При этом 11% опрошенных в возрасте от 55 лет получили дополнительное образование до 2001 года.

Если подавляющее большинство (68%) респондентов в возрасте от 55 лет получали дополнительное образование в своем городе или поселке, то треть (34%) респондентов в возрасте 30-35 лет учились не в своем городе или поселке, но не покидая пределов своего региона.

В зависимости от возраста различается и способ получения дополнительного образования.

Так, лица в возрасте от 55 лет, как правило, учились в институте повышения квалификации (36%) или получали дополнительное образование на основной работе у специалистов своего предприятия (20%).

Предпочтительными способами получения дополнительного образования для респондентов в возрасте 36-45 лет и 46-54 лет являются в первую очередь курсы профессиональной подготовки и бизнес-школы (соответственно 33% и 39%). Институты повышения квалификации стоят для представителей этих групп на втором месте (соответственно 27% и 35%).

Респонденты в возрасте 26-29 лет чаще среднего получают второе образование в вузе (на специальном отделении вуза) (31%) или заканчивают среднее специальное учебное заведение (13%). А большинство респондентов 23-25 лет предпочитают получать второе высшее образование на специальном отделении вуза (56%).

Респонденты в возрасте 36-45 лет, 46-54 лет и от 55 лет, как правило, обучались в дневное время (соответственно 56%, 65% и 73%), а более молодые – 26-29 лет и 30-35 лет – в вечернее (соответственно 51% и 47%).

Если респонденты старше 36 лет получают дополнительное образование, так как это требовалось для их работы (соответственно 61%, 78% и 75%), то респонденты младшего возраста чаще руководствуются другими причинами. Так треть обучающихся взрослых в возрасте от 26 до 29 лет (35%) получают дополнительное образование с целью найти более высокооплачиваемую работу.

Большинство респондентов в возрасте 23-25 лет (36%) получают дополнительное образование, чтобы найти интересную работу, соответствующую их способностям. Чуть меньше представителей этой группы (30%) ставят перед собой цель получить высокооплачиваемую работу, еще меньше – 11% – найти работу с наиболее удобными условиями и 9% – найти какую угодно работу.

Продолжительность обучения у респондентов различного возраста не одинакова. Так, более молодые респонденты (23-25 и 26-29 лет) в большинстве обучаются год и более (соответственно 71% и 56%). Респонденты среднего и старшего возраста (36-45 и 55 лет и старше) чаще среднего обучаются от полугода до 3-х месяцев (соответственно 17% и 18%). Большинство респондентов в возрасте от 36 лет потратили на получение дополнительного образования не больше 2-х месяцев.

Респонденты старше 36 лет чаще среднего получали дополнительное образование с отрывом от работы.

Что касается платы за обучение, то большинство респондентов в возрасте 23-25 лет (47%) и от 55 лет (52%) обучались бесплатно.

Наоборот, для лиц в возрасте 26-29 лет и 30-35 лет обучение чаще среднего было платным, и его оплачивали сами респонденты или их родственники (по 50%).

За обучение респондентов более старшего возраста, как правило, платило предприятие. Об этом упомянули 33% респондентов в возрасте 36-45 лет, 36% – 46-54 лет и 27% – от 55 лет.

Меньше всего средств на обучение потратили респонденты в возрасте 46-54 лет и от 55 лет. По четверти представителей этих групп (25%) затратили на обучение менее 1000 рублей.

Респонденты в возрасте 30-35 лет чаще среднего (24%) тратили на обучение от 1000 до 7000 рублей.

Наконец, респонденты в возрасте 23-25 лет и 26-29 лет тратили на обучение больше 7000 рублей (29% и 26%).

Отношение к дополнительному образованию в зависимости от уровня образования

Рассмотрим теперь, как получают дополнительное образование респонденты с различным уровнем образования.

Лица с уровнем образования не выше среднего общего и со средним специальным образованием, как правило, получают дополнительное образование на курсах профессиональной подготовки, в бизнес-школах (39% и 34%) или в ССУЗах (19% и 16%).

Респонденты с неоконченным высшим образованием получают дополнительное образование, прослушав курс в вузе (59%) или окончив магистратуру (9%).

Люди с высшим профессиональным образованием получают дополнительное образование в институтах повышения квалификации (28%).

Опрошенные с неоконченным высшим образованием (57%) чаще среднего учатся вечером или заочно. Лица с высшим профессиональным образованием получают дополнительное образование в дневной форме (58%).

Респонденты со средним общим образованием чаще среднего тратят на получение дополнительного образования от 6 до 3 месяцев, люди со средним специальным образованием – 1-2 месяца (40%), с незаконченным высшим образованием – год и более (67%).

Как правило, лица со средним общим (42%) и незаконченным высшим (37%) образованием получают дополнительное образование по новой специальности. Эти категории респондентов обычно обучаются без отрыва от работы (соответственно 51% и 49%). Также представители этих групп чаще среднего сами оплачивают свое обучение (45% и 50%). А за респондентов с высшим профессиональным образованием платит их предприятие (26%).

Самые высокие траты на дополнительное образование – у респондентов с незаконченным высшим образованием: 10846 рублей.

Отношение к дополнительному образованию в зависимости от рода занятий

Год назад дополнительное образование получило большинство (54%) руководителей подразделений. Два-три года назад отучились 21% неработающих и 19% пенсионеров. Кроме того, четверть пенсионеров, получивших дополнительное образование, закончили обучение не ранее 2001 года.

Большинство предпринимателей, руководителей предприятий (65%) и пенсионеров (69%) получали дополнительное образование в своем городе или поселке.

Рабочие, как правило, получают дополнительное образование на курсах профессиональной подготовки (33%), в средних специальных учебных заведениях (19%) или на своей основной работе у специалистов предприятия (13%).

Предприниматели и руководители предприятий получают дополнительное образование на курсах профессиональной подготовки или в бизнес-школах (31%) или, реже, стажирясь на предприятиях, в научных учреждениях, закончив аспирантуру (12%).

Четвертая часть руководителей подразделений и специалистов (26%) обучались в институтах повышения квалификации

17% неработающих и 31% пенсионеров получили дополнительное образование на языковых курсах, на курсах вождения, в кружках и т. д.

Кроме того, 31% пенсионеров учились в институтах повышения квалификации.

Если подавляющее большинство руководителей подразделений и специалистов (91%) обучались, поскольку этого требовали профессиональные нужды, то неработающие и пенсионеры чаще среднего делали это ради личного интереса (соответственно 26% и 44%)

При этом распространенный мотив получения дополнительного образования для неработающих – это появление возможности найти интересную, подходящую для их способностей и склонностей работу (28%) или просто возможности трудоустройства (10%).

Продолжительность обучения предпринимателей, руководителей предприятий (24%) и неработающих (17%) чаще среднего составляла от 3 до 6 месяцев. А вот руководители подразделений, специалисты (39%), служащие (37%) и пенсионеры (38%), как правило, обучались за более короткий срок – 1-2 месяца.

Большинство руководителей подразделений, специалистов (60%) и служащих (57%) обучались по своей прежней специальности. В свою очередь, рабочие (36%) и неработающие (37%) осваивали новые специальности.

37% руководителей подразделений учатся с отрывом от работы. Однако большинство из них (48%), равно как и большинство служащих (49%), получают дополнительное образование без отрыва от работы.

Большинство пенсионеров (44%) получали дополнительное образование бесплатно. Половина неработающих (49%) сами оплачивали свое обучение. А вот учебу предпринимателей, руководителей предприятий (27%) и руководителей подразделений (32%) оплачивают, по крайней мере, частично, предприятия, на которых они работают.

Больше всего средств на дополнительное образование расходуют неработающие респонденты (8671 рубль). Несколько меньше траты у руководителей подразделений, служащих и предпринимателей (соответственно 7184 рубля, 7011 рублей и 6902 рубля). Меньше всех на дополнительное образование расходуют рабочие и пенсионеры (соответственно 5404 рубля и 839 рублей).

Место жительства и дополнительное образование

42% жителей Москвы обучаются в настоящий момент.

Более половины всех обучающихся москвичей (54%) и петербуржцев (57%) закончили обучение в 2003-2004 учебном году.

Подавляющее большинство жителей Москвы (78%), Санкт-Петербурга (67%), крупных областных центров (84%) и небольших областных центров (76%) получили дополнительное образование в своем городе.

Более трети (36%) жителей райцентров и большинство сельских жителей (70%) обучались не в своем городе или селе, а в областном или республиканском центре.

Кроме того, 22% москвичей и 33% петербуржцев получили дополнительное образование в другом городе.

Москвичи чаще среднего обучаются в институтах повышения квалификации (22%), на языковых курсах, курсах вождения, в различных кружках (12%) или в бакалавриатах и магистратурах вузов (10%).

Петербуржцы, как правило, получают дополнительное образование на курсах профессиональной подготовки, в бизнес-школах (31%), или на основной работе у специалистов своего предприятия (16%).

Сельские жители получают такое образование в ССУЗах (15%).

Если петербуржцы и сельские жители обучаются, как правило, в дневное время (соответственно 53% и 52%), то большинство москвичей (46%) – в вечернее.

Чаще всего получение дополнительного образования вызвано профессиональными потребностями, особенно у петербуржцев (51%), жителей крупных областных центров (49%) и сельчан (51%). Кроме того, почти более

четверти петербуржцев и жителей небольших областных центров (по 27%) получают дополнительное образование, чтобы найти более высокооплачиваемую работу.

Для москвичей и петербуржцев продолжительность обучения чаще среднего составляла от трех месяцев до полугода (соответственно 24% и 29%), а для сельчан (46%) – не более двух месяцев.

Если большинство петербуржцев (57%), жителей крупных областных центров (56%) и сел (57%) обучались по прежней специальности, то треть жителей райцентров (35%) в результате дополнительного образования получили совершенно новую специальность.

Если большинство сельчан (42%) обучались с отрывом от работы, то москвичи (58%) и петербуржцы (63%) – без отрыва.

При этом большинство москвичей (46%) обучалось бесплатно, а за обучение сельских жителей, как правило, платило предприятие (30%).

Больше всего средств на дополнительное образование затратили петербуржцы (11836 рублей) и москвичи (10065 рублей), меньше всех – жители крупных областных центров (4391 рубль).

Резюме

Респонденты, получившие дополнительное образование, делятся на две группы: молодые и среднего возраста.

Значительная часть молодежи получает дополнительное образование в настоящий момент. Чаще среднего молодежь учится за свой счет, на специальных отделениях вузов или в ССУЗах. Их цель – найти интересную или высокооплачиваемую работу.

Наоборот, респонденты старшего возраста, как правило, обучаются в институтах повышения квалификации или в бизнес-школах. Их цель – повышение профессиональных навыков без смены места работы. Их обучение длится сравнительно недолго. Нередко за него платит предприятие.

Среди образовательных групп выделяются респонденты с высшим образованием: они получают дополнительное образование в институтах повышения квалификации, на дневной форме обучения, за их обучение платит предприятие.

Все прочие, как правило, обучаются в вечернее время и сами платят за учебу.

В зависимости от рода занятий, респонденты по-разному подходят к проблеме получения дополнительного образования. Больше всего на дополнительное образование тратят неработающие участники опроса. Нередко они получают дополнительное образование, чтобы найти работу.

Руководители подразделений, как правило, получают дополнительное образование, так как это требуют особенности их работы. Нередко их обучение оплачивается предприятием.

Пенсионеры обучались бесплатно. Однако следует заметить, что многие из них получили дополнительное образование еще в советское время.

Жители Москвы и Санкт-Петербурга, как правило, обучаются в настоящее время или закончили обучение не ранее прошлого года. Они учатся в своем городе для нужд работы. Обучение длится от 3 до 6 месяцев без отрыва от работы.

Жители сел обучаются не там, где живут, в дневное время, с отрывом от работы. Их обучение продолжается 1-2 месяца и, как правило, оплачивается предприятием, на котором они работают.

***Распределение ответов
взрослых обучающихся респондентов
по социально-демографическим
и тематическим группам***

	Все взрослые, обучающиеся в прошлом учебном году		Обучались		Возраст					Пол		Образование					Род занятий					Доход на члена семьи			Тип населенного пункта								
			для какой-либо работы	из собственного интереса, для семейных нужд	23 - 25 лет	26 - 29 лет	30 - 35 лет	36 - 45 лет	46 - 54 года	55 лет и старше	мужской	женский	среднее общее и ниже	начальное профессиональное	среднее специальное	незаконченное высшее	высшее профессиональное, послевузовское	предприниматель, ИТД,	руководитель предприятия	руководитель подразделения, специалист	служащий, технический	исполнитель	рабочий, в т.ч. в сельском хозяйстве	неработающий	пенсионер(-ка)	до 1500 руб.	1501 - 3000 руб.	более 3000 руб.	Москва	Санкт-Петербург	областной центр, столица	республики свыше 1 млн. жителей	областной центр, столица
Доли групп	100	84	15	22	17	19	24	13	5	37	63	9	3	33	20	35	6	30	30	16	9	2	23	35	30	6	6	14	20	39	15		
СКАЖИТЕ, ПОЖАЛУЙСТА, ВЫ ГОТОВЫ ИЛИ НЕ ГОТОВЫ РАДИ ТОГО, ЧТОБЫ ВАШИ ДЕТИ ПОЛУЧИЛИ ВЫСШЕЕ ОБРАЗОВАНИЕ, ПОЙТИ НА СЕРЬЕЗНЫЕ МАТЕРИАЛЬНЫЕ ЗАТРАТЫ?																																	
готовы	49	50	41	35	39	57	66	48	32	48	49	37	35	52	51	49	47	56	49	44	42	25	51	50	47	44	37	45	44	52	55		
не готовы	12	12	16	6	11	15	15	16	11	8	15	20	15	14	7	11	14	8	13	16	19	25	19	14	5	10	14	11	8	14	15		
затрудняюсь ответить	7	7	5	7	9	7	7	7	0	5	8	14	12	7	6	5	6	7	7	9	8	0	8	5	9	4	16	7	7	6	7		
нет детей	32	31	38	53	41	21	12	29	57	39	28	28	38	28	36	34	33	28	31	31	31	50	23	31	40	42	33	37	41	28	23		
СКАЖИТЕ, ПОЖАЛУЙСТА, В ЦЕЛОМ ВАШЕЙ СЕМЬЕ УДАЛОСЬ ИЛИ НЕ УДАЛОСЬ НАЙТИ СВОЕ МЕСТО В СЕГОДНЯШНЕЙ ЖИЗНИ?																																	
удалось	66	66	64	61	63	64	69	70	82	63	68	52	35	64	72	72	76	75	68	54	50	81	54	64	77	74	71	70	68	65	58		
не удалось	26	26	32	28	33	29	22	23	16	30	24	43	58	28	19	23	18	17	25	42	38	19	38	28	18	14	27	23	23	28	35		
затрудняюсь ответить	8	8	4	11	3	7	9	7	2	7	8	5	8	8	9	6	6	7	7	4	12	0	8	8	6	12	2	7	9	7	8		
КАК ВЫ ДУМАЕТЕ, ВАША СЕМЬЯ СМОЖЕТ ИЛИ НЕ СМОЖЕТ В БЛИЖАЙШИЕ ГОД-ДВА ПОВЫСИТЬ СВОЙ УРОВЕНЬ ЖИЗНИ, ЖИТЬ ЛУЧШЕ, БОГАЧЕ, ЧЕМ СЕГОДНЯ?																																	
сможет	45	44	50	47	49	50	43	41	18	45	45	41	31	47	48	43	53	47	42	45	50	6	33	38	58	56	57	54	46	43	30		
не сможет	36	37	30	30	33	31	38	42	68	34	37	41	35	36	30	40	31	34	39	34	28	75	43	45	27	30	18	31	36	36	52		
затрудняюсь ответить	19	19	19	22	18	19	19	17	14	21	18	18	35	18	22	17	16	19	19	21	22	19	24	16	15	14	24	15	19	21	18		
КАК ВЫ СЧИТАЕТЕ, В НАШЕ ВРЕМЯ ВАЖНО ИЛИ НЕ ВАЖНО ИМЕТЬ ВЫСШЕЕ ОБРАЗОВАНИЕ?																																	
важно	88	88	87	87	83	90	89	90	86	86	88	82	81	88	88	89	88	90	88	82	85	94	88	85	91	92	90	85	90	89	80		
не важно	10	10	11	11	13	8	9	10	11	12	9	17	19	8	9	10	12	8	10	14	14	6	9	13	8	2	8	13	8	9	17		
затрудняюсь ответить	2	2	1	2	4	2	2	0	2	2	2	1	0	4	2	1	0	2	2	4	1	0	4	3	0	6	2	2	1	2	2		

	Все взрослые, обучавшиеся в прошлом учебном году		Обучались		Возраст					Пол		Образование					Род занятий					Доход на члена семьи			Тип населенного пункта							
			для какой-либо работы	из собственного интереса, для семейных нужд	23 - 25 лет	26 - 29 лет	30 - 35 лет	36 - 45 лет	46 - 54 года	55 лет и старше	мужской	женский	среднее общее и ниже	начальное профессиональное	среднее специальное	незавершенное высшее	высшее профессиональное, послевузовское	предприниматель, ИТД,	руководитель предприятия	руководитель подразделения, специалист	служащий, технический исполнитель	рабочий, в т.ч. в сельском хозяйстве	неработающий	пенсия(ер)(-ка)	до 1500 руб.	1501 - 3000 руб.	более 3000 руб.	Москва	Санкт-Петербург	областной центр, столица	республики свыше 1 млн. жителей	областной центр, столица
Доли групп	100	84	15	22	17	19	24	13	5	37	63	9	3	33	20	35	6	30	30	16	9	2	23	35	30	6	6	14	20	39	15	

ОДНИ ЛЮДИ СЧИТАЮТ, ЧТО В НАШЕ ВРЕМЯ СТОИТ ИДТИ В ВУЗ, ПРЕЖДЕ ВСЕГО, РАДИ ДИПЛОМА, А НЕ ЗНАНИЙ. ДРУГИЕ - ЧТО РАДИ ЗНАНИЙ, А ДИПЛОМ МЕНЕЕ ВАЖЕН. С КАКИМИ ИЗ ЭТИХ ЛЮДЕЙ - ПЕРВЫМИ ИЛИ ВТОРЫМИ - ВЫ СОГЛАСНЫ В БОЛЬШЕЙ СТЕПЕНИ?

с первыми (ради диплома)	25	25	23	30	27	22	20	28	25	24	26	24	23	30	24	22	12	24	30	21	24	6	27	27	23	14	12	28	25	25	32
со вторыми (ради знаний)	67	67	67	63	64	69	70	69	64	66	67	70	58	63	65	71	82	69	63	67	69	81	66	64	72	74	80	68	66	66	61
затрудняюсь ответить	8	8	10	7	9	9	10	3	11	10	7	6	19	7	11	7	6	8	7	12	6	13	7	9	5	12	8	4	9	9	7

КАК ВЫ СЧИТАЕТЕ, ЛЮДИ С ВЫСШИМ ОБРАЗОВАНИЕМ ЖИВУТ В ЦЕЛОМ ЛУЧШЕ, ТАК ЖЕ ИЛИ ХУЖЕ, ЧЕМ ЛЮДИ БЕЗ ВЫСШЕГО ОБРАЗОВАНИЯ?

лучше	36	35	41	33	35	41	36	36	45	41	34	45	38	35	37	35	45	36	36	39	32	38	34	31	42	36	45	37	37	35	36
так же (это от образования не зависит и т.д.)	42	43	42	48	45	41	45	33	30	43	42	40	42	47	42	39	39	40	43	43	51	31	48	47	33	40	31	39	44	45	41
хуже	9	9	6	9	7	5	10	13	11	7	10	4	8	6	7	14	6	10	10	7	4	19	6	12	10	4	12	17	6	6	12
затрудняюсь ответить	12	13	10	10	14	13	10	18	14	10	14	12	12	12	14	12	10	15	11	11	13	13	12	10	15	20	12	7	13	13	11

У ОДНИХ ЛЮДЕЙ ТРУДНОСТИ В ЖИЗНИ БОЛЬШЕ СВЯЗАНЫ С РАБОТОЙ, А У ДРУГИХ - С ЛИЧНОЙ ЖИЗНЬЮ. КАКИЕ ЛЮДИ БОЛЬШЕ ПОХОЖИ НА ВАС?

первые (трудности больше связаны с работой)	39	39	39	40	45	42	38	39	18	43	38	51	42	37	40	38	45	27	40	45	64	38	46	41	35	24	27	39	41	42	41
вторые (трудности больше связаны с личной жизнью)	23	22	27	21	21	22	23	25	36	21	24	20	23	23	20	25	22	25	23	26	14	25	21	22	26	26	20	30	20	22	22
затрудняюсь ответить	38	38	34	39	34	36	40	36	45	37	38	29	35	40	40	38	33	48	37	29	22	38	33	37	39	50	53	32	38	36	37

ЗА ПОСЛЕДНИЕ ПЯТЬ ЛЕТ ПРИХОДИЛОСЬ ИЛИ НЕТ ВАМ (ЕМУ/ЕЙ) ГДЕ-НИБУДЬ УЧИТЬСЯ ИЗ ПРОФЕССИОНАЛЬНЫХ ИЛИ ЛЮБИТЕЛЬСКИХ ИНТЕРЕСОВ?

да	100	100	100	100	100	100	100	100	100	100	100	100	100	100	100	100	100	100	100	100	100	100	100	100	100	100	100	100	100	100	100
нет	0	0	0	0	0	0	0	0	0	0	0	0	0	0	0	0	0	0	0	0	0	0	0	0	0	0	0	0	0	0	0
затрудняюсь ответить	0	0	0	0	0	0	0	0	0	0	0	0	0	0	0	0	0	0	0	0	0	0	0	0	0	0	0	0	0	0	0

	Все взрослые, обучавшиеся в прошлом учебном году		Обучались		Возраст					Пол		Образование					Род занятий					Доход на члена семьи			Тип населенного пункта						
			для какой-либо работы	из собственного интереса, для семейных нужд	23 - 25 лет	26 - 29 лет	30 - 35 лет	36 - 45 лет	46 - 54 года	55 лет и старше	мужской	женский	среднее общее и ниже	начальное профессиональное	среднее специальное	незавершенное высшее	высшее профессиональное, послевузовское	предприниматель, ИТД,	руководитель предприятия	руководитель подразделения, специалист	служащий, технический исполнитель	рабочий, в т.ч. в сельском хозяйстве	неработающий	пенсия(ер)(ка)	до 1500 руб.	1501 - 3000 руб.	более 3000 руб.	Москва	Санкт-Петербург	областной центр, столица республики свыше 1 млн. жителей	областной центр, столица республики менее 1 млн. жителей
Доли групп	100	84	15	22	17	19	24	13	5	37	63	9	3	33	20	35	6	30	30	16	9	2	23	35	30	6	6	14	20	39	15

ВЫ (ОН/ОНА) УЖЕ ЗАКОНЧИЛИ ЭТО ОБУЧЕНИЕ ИЛИ ЕЩЕ УЧИТЕСЬ? ЕСЛИ ЗАКОНЧИЛИ, ТО В КАКОМ ГОДУ?

обучаюсь в настоящее время	32	31	35	52	45	36	17	11	5	33	31	36	15	25	69	17	35	26	31	31	28	6	28	28	32	42	27	31	34	32	27
закончил(-а) в 2003-2004 учебном году	46	48	38	29	33	44	59	66	66	44	47	43	65	50	20	57	43	54	49	47	41	50	49	46	50	54	57	43	39	48	47
закончил(-а) в 2002-2003 учебном году	13	13	16	13	13	11	14	15	16	14	13	14	12	15	5	16	14	11	12	16	21	19	18	12	13	2	12	15	13	14	14
закончил(-а) в 2001-2002 учебном году	3	3	3	2	6	2	3	3	2	3	3	2	4	3	1	5	6	3	4	1	4	0	3	6	2	0	2	4	3	3	5
закончил(-а) в 2000-2001 учебном году и ранее	4	4	8	3	3	4	5	4	11	5	4	2	4	5	3	4	0	5	3	5	6	25	2	7	3	0	2	6	6	3	7
затрудняюсь ответить	1	1	0	1	0	3	2	1	0	2	1	1	0	2	1	1	2	2	2	0	0	0	1	1	1	2	0	1	4	0	1

ВЫ (ОН/ОНА) ОБУЧАЛИСЬ В ЭТОМ ГОРОДЕ (ПОСЕЛКЕ, СЕЛЕ) ИЛИ В ДРУГОМ МЕСТЕ? ЕСЛИ В ДРУГОМ, ТО ГДЕ ИМЕННО?

в этом городе (поселке, селе)	56	53	72	58	53	52	58	53	68	53	57	55	58	57	53	55	65	52	57	56	59	69	44	57	56	78	67	84	76	45	20
в этой области (крае, республике), где проходит интервью	29	30	20	27	29	34	25	30	27	27	30	31	31	31	26	27	22	27	32	26	32	25	43	32	21	0	0	6	14	36	70
в другом городе (поселке, селе)	16	17	8	15	18	14	18	18	5	20	13	13	12	11	20	18	14	21	11	18	9	6	13	12	23	22	33	11	10	19	11

	Все взрослые, обучавшиеся в прошлом учебном году		Обучались		Возраст					Пол		Образование					Род занятий					Доход на члена семьи			Тип населенного пункта							
			для какой-либо работы	из собственного интереса, для семейных нужд	23 - 25 лет	26 - 29 лет	30 - 35 лет	36 - 45 лет	46 - 54 года	55 лет и старше	мужской	женский	среднее общее и ниже	начальное профессиональное	среднее специальное	незавершенное высшее	высшее профессиональное, послевузовское	предприниматель, ИТД,	руководитель предприятия	руководитель подразделения, специалист	служащий, технический исполнитель	рабочий, в т.ч. в сельском хозяйстве	неработающий	пенсия(ер)-ка)	до 1500 руб.	1501 - 3000 руб.	более 3000 руб.	Москва	Санкт-Петербург	областной центр, столица	республики свыше 1 млн. жителей	областной центр, столица
Доли групп	100	84	15	22	17	19	24	13	5	37	63	9	3	33	20	35	6	30	30	16	9	2	23	35	30	6	6	14	20	39	15	

ГДЕ ИМЕННО ВЫ (ОН/ОНА) ОБУЧАЛИСЬ (ОБУЧАЕТЕСЬ)?

полный курс вуза	25	26	19	56	31	25	8	3	0	26	24	12	12	13	59	21	18	22	27	16	29	0	23	23	29	22	16	15	29	29	19
на курсах профессиональной подготовки, переподготовки, в бизнес-школе и т.д.	24	26	17	9	20	25	33	39	25	23	25	39	46	34	9	18	31	22	25	33	19	19	33	24	21	18	31	29	15	26	27
институт повышения квалификации или курсы повышения квалификации	17	19	5	5	7	10	27	35	36	12	20	2	0	17	6	28	18	26	19	4	10	31	14	16	19	22	14	20	16	16	17
среднее специальное учреждение (техникум, педагогическое, медицинское училище и т.п.)	8	7	11	8	13	11	5	3	0	10	6	19	4	16	2	0	0	3	8	19	9	0	11	8	6	0	2	7	8	7	15
на моей основной работе у специалистов своего предприятия	7	8	0	1	5	8	10	8	20	9	6	12	19	7	5	6	6	7	8	13	1	6	3	8	8	6	16	8	6	6	8
на языковых курсах, на любительских курсах вождения, на курсах вязания, в кружках, группах и т.д.	6	2	27	4	4	5	8	6	9	4	7	7	12	7	2	6	8	5	3	4	17	31	6	6	5	12	4	9	7	5	2
второе высшее образование в вузе (обычно - специальное отделение вуза)	4	4	7	3	5	5	4	4	5	4	4	0	0	0	4	9	4	7	2	2	6	6	2	4	4	4	4	4	6	3	5
стажировка на предприятии, в учебном или научном учреждении, аспирантура, ординатура, адъюнктура, докторантура и т.д.	3	3	1	4	5	2	3	3	0	4	2	1	0	1	1	7	12	3	1	1	3	0	3	4	3	4	4	3	3	3	2

	Все взрослые, обучавшиеся в прошлом учебном году		Обучались		Возраст					Пол		Образование					Род занятий					Доход на члена семьи			Тип населенного пункта								
			для какой-либо работы	из собственного интереса, для семейных нужд	23 - 25 лет	26 - 29 лет	30 - 35 лет	36 - 45 лет	46 - 54 года	55 лет и старше	мужской	женский	среднее общее и ниже	начальное профессиональное	среднее специальное	незавершенное высшее	высшее профессиональное, послевузовское	предприниматель, ИТД,	руководитель предприятия	руководитель подразделения,	специалист	служащий, технический исполнитель	рабочий, в т.ч. в сельском хозяйстве	неработающий	пенсия(р)-ка)	до 1500 руб.	1501 - 3000 руб.	более 3000 руб.	Москва	Санкт-Петербург	областной центр, столица	республики свыше 1 млн. жителей	областной центр, столица
Доли групп	100	84	15	22	17	19	24	13	5	37	63	9	3	33	20	35	6	30	30	16	9	2	23	35	30	6	6	14	20	39	15		
бакалавриат вуза, магистратура или специализация в вузе	3	2	3	7	3	2	1	0	0	4	2	0	0	0	9	2	2	3	2	3	1	0	1	3	2	10	6	2	3	2	1		
учреждение начального профессионального образования (профессиональный колледж, лицей, училище, ПТУ и т.п.)	2	1	3	4	3	1	0	0	0	2	1	2	8	3	1	0	0	0	2	3	3	0	3	1	1	0	0	1	2	2	2		
другое	2	1	5	1	2	5	0	0	5	2	2	4	0	2	1	2	0	2	2	1	1	6	2	2	2	0	2	3	3	1	2		
затрудняюсь ответить	0	0	1	0	1	0	1	0	0	1	0	1	0	0	1	1	2	0	0	0	1	0	0	1	1	2	0	0	0	1	1	0	
ВЫ (ОН/ОНА) ОБУЧАЛИСЬ ДЛЯ РАБОТЫ ИЛИ ПРОСТО ИЗ СОБСТВЕННОГО ИНТЕРЕСА И ДЛЯ СЕМЕЙНЫХ НУЖД, НАПРИМЕР, НА ЛЮБИТЕЛЬСКИХ КУРСАХ ВОДИТЕЛЕЙ, В ТАНЦЕВАЛЬНОЙ СТУДИИ И Т.Д.?																																	
для какой-либо работы (прошлой, нынешней, возможной будущей и т.д.)	84	100	0	81	83	83	85	90	86	85	84	82	85	80	85	87	82	91	86	80	74	56	85	84	85	86	92	84	79	85	84		
из собственного интереса, для семейных нужд	15	0	100	17	17	17	15	10	14	15	16	18	15	20	13	12	16	9	14	20	26	44	15	16	14	14	8	16	20	14	16		
затрудняюсь ответить	1	0	0	2	0	1	0	0	0	1	1	0	0	0	2	0	2	0	0	0	0	0	0	0	1	0	0	0	2	1	0		
ЭТО (БЫЛА) ДНЕВНАЯ, ВЕЧЕРНЯЯ, ЗАОЧНАЯ ИЛИ ДИСТАНЦИОННАЯ ФОРМА ОБУЧЕНИЯ? (Ответы обучающихся для работы.)																																	
дневная	47	55	1	40	32	36	56	65	73	48	46	40	31	48	28	58	51	52	47	39	40	44	48	52	47	40	53	50	44	45	52		
вечерняя, заочная и т.п.	38	45	0	41	51	47	29	25	14	37	38	42	54	32	57	29	31	39	39	41	35	13	37	32	38	46	39	34	34	41	32		

	Все взрослые, обучавшиеся в прошлом учебном году		Обучались		Возраст					Пол		Образование					Род занятий					Доход на члена семьи			Тип населенного пункта						
			для какой-либо работы из собственного интереса, для семейных нужд		23 - 25 лет	26 - 29 лет	30 - 35 лет	36 - 45 лет	46 - 54 года	55 лет и старше	мужской	женский	среднее общее и ниже	начальное профессиональное	среднее специальное	незавершенное высшее	высшее профессиональное, послевузовское	предприниматель, ИТД, руководитель предприятия	руководитель подразделения, специалист	служащий, технический исполнитель	рабочий, в т.ч. в сельском хозяйстве	неработающий	пенсия(ер)-ка)	до 1500 руб.	1501 - 3000 руб.	более 3000 руб.	Москва	Санкт-Петербург	областной центр, столица республики свыше 1 млн. жителей	областной центр, столица республики менее 1 млн. жителей	районный центр, малый город, поселок городского типа
Доли групп	100	84	15	22	17	19	24	13	5	37	63	9	3	33	20	35	6	30	30	16	9	2	23	35	30	6	6	14	20	39	15

**ПО КАКИМ ИЗ ПЕРЕЧИСЛЕННЫХ ПРИЧИН ВЫ (ОН/ОНА) РЕШИЛИ ПОЙТИ УЧИТЬСЯ?
(Ответы обучающихся для работы. Карточка, любое число ответов.)**

это потребовалось на моей работе	43	51	0	13	28	37	61	78	75	38	46	36	42	46	35	48	45	56	49	38	14	44	40	43	47	44	51	49	29	44	51
чтобы найти более высокооплачиваемую работу	21	25	1	30	35	22	13	8	11	25	19	24	19	18	28	20	14	20	21	24	26	6	22	17	23	22	27	17	27	24	9
чтобы найти более интересную, подходящую для моих способностей и склонностей работу	19	23	1	36	21	20	11	9	0	20	18	20	23	14	27	19	20	16	15	21	28	0	22	20	17	20	18	14	16	23	17
чтобы найти работу с наиболее удобными для меня условиями	6	7	0	11	4	6	4	4	2	6	6	5	8	6	8	5	6	4	6	6	10	0	8	5	6	4	2	3	5	8	6
чтобы найти любую, какую угодно работу	3	4	0	9	4	1	1	2	0	3	3	5	8	4	3	3	0	2	3	5	10	0	6	4	2	2	2	2	3	4	5
чтобы начать или усовершенствовать собственный бизнес	3	3	0	3	1	4	4	2	0	2	3	4	0	2	2	3	8	2	3	1	4	0	4	3	2	2	0	3	1	4	1
другое	3	3	0	4	1	3	2	2	2	3	2	1	4	2	1	5	4	2	3	3	3	6	2	2	3	4	8	2	5	1	2
затрудняюсь ответить	1	1	0	1	1	1	0	0	0	1	0	0	0	0	1	1	0	0	1	0	0	0	1	1	0	2	0	2	1	1	0

КАКОЕ У ВАС (НЕГО/НЕЕ) БЫЛО ОБРАЗОВАНИЕ ДО НАЧАЛА ЭТОГО ОБУЧЕНИЯ? (Ответы обучающихся для работы.)

среднее общее и ниже	23	28	0	46	35	14	12	5	11	33	18	77	77	10	25	15	12	12	21	44	31	6	31	21	21	22	22	16	19	26	28
среднее специальное	33	39	1	27	32	42	32	36	18	28	35	5	8	69	34	8	16	29	45	32	27	13	36	31	35	28	27	30	30	35	37
незавершенное высшее	6	7	0	3	2	7	9	7	7	5	6	0	0	1	23	2	14	7	6	4	4	0	5	6	5	2	8	4	7	5	6
высшее профессиональное, послевузовское	23	27	0	5	13	20	32	42	50	19	25	0	0	1	3	62	41	44	15	1	13	38	13	25	25	34	35	34	23	19	13

	Все взрослые, обучавшиеся в прошлом учебном году		Обучались		Возраст					Пол		Образование					Род занятий					Доход на члена семьи			Тип населенного пункта							
			для какой-либо работы	из собственного интереса, для семейных нужд	23 - 25 лет	26 - 29 лет	30 - 35 лет	36 - 45 лет	46 - 54 года	55 лет и старше	мужской	женский	среднее общее и ниже	начальное профессиональное	среднее специальное	незавершенное высшее	высшее профессиональное, послевузовское	предприниматель, ИТД,	руководитель предприятия	руководитель подразделения, специалист	служащий, технический исполнитель	рабочий, в т.ч. в сельском хозяйстве	неработающий	пенсия(ер)-ка)	до 1500 руб.	1501 - 3000 руб.	более 3000 руб.	Москва	Санкт-Петербург	областной центр, столица	республики свыше 1 млн. жителей	областной центр, столица
Доли групп	100	84	15	22	17	19	24	13	5	37	63	9	3	33	20	35	6	30	30	16	9	2	23	35	30	6	6	14	20	39	15	

А КАКОЕ У ВАС (НЕГО/НЕЕ) СТАЛО (БУДЕТ) ОБРАЗОВАНИЕ ПОСЛЕ ОКОНЧАНИЯ ЭТОГО ОБУЧЕНИЯ? (Ответы обучающихся для работы.)

среднее общее и ниже	7	8	0	5	8	7	8	4	11	10	5	47	62	1	0	0	4	1	6	21	10	6	12	6	4	4	12	3	3	8	11
среднее специальное	24	29	1	14	24	27	27	36	18	24	25	22	15	65	2	0	10	17	32	39	21	13	32	24	24	14	14	28	19	25	36
незаконченное высшее	10	12	0	12	11	12	9	4	11	8	11	1	0	4	40	2	8	12	12	6	4	0	10	10	10	6	4	9	11	12	8
высшее профессиональное, послевузовское	42	49	0	49	38	37	39	44	45	40	42	10	8	9	41	84	59	59	36	12	40	38	30	42	46	62	61	43	44	40	27

КАКОВА (БЫЛА) ПРОДОЛЖИТЕЛЬНОСТЬ ЭТОГО ОБУЧЕНИЯ? (Ответы обучающихся для работы.)

год и более	40	47	1	71	56	43	20	11	7	42	39	31	27	29	67	38	33	38	40	34	44	6	39	36	44	44	33	34	42	44	33
6-11 месяцев или 3-5 месяцев	12	14	0	5	11	11	17	11	18	12	12	20	27	10	4	14	24	12	8	14	17	13	9	12	11	24	29	11	8	12	5
1-2 месяца, менее месяца	31	37	0	5	15	27	46	66	61	28	33	28	31	40	13	34	24	39	37	31	14	38	35	35	30	18	31	34	25	30	46

ВЫ ОБУЧАЛИСЬ (ОБУЧАЕТЕСЬ) ПО ВАШЕЙ ПРЕЖНЕЙ ИЛИ ПО НОВОЙ СПЕЦИАЛЬНОСТИ? (Ответы обучающихся для работы.)

по совершенно другой, новой специальности	30	36	1	43	35	37	24	11	9	33	29	42	35	23	37	30	31	28	27	36	37	6	30	31	30	32	33	23	30	35	23
по прежней специальности	50	60	0	29	43	43	59	79	75	45	53	34	50	55	44	54	49	60	57	40	29	50	49	49	52	54	57	56	44	47	57
затрудняюсь ответить	4	4	0	8	4	3	2	0	2	7	2	6	0	2	5	4	2	3	2	4	8	0	6	3	3	0	2	6	5	3	5

ЕСЛИ ВЫ (ОН/ОНА) РАБОТАЛИ (РАБОТАЕТЕ), ТО ВЫ (ОН/ОНА) УЧИЛИСЬ (УЧИТЕСЬ) С ОТРЫВОМ ОТ РАБОТЫ ИЛИ БЕЗ ОТРЫВА? (Ответы обучающихся для работы.)

не работаю	10	12	0	25	12	7	2	2	0	10	9	10	4	6	13	11	6	4	3	5	36	0	16	9	7	10	6	9	11	11	7
с отрывом от работы	30	36	0	15	24	27	36	52	43	29	31	22	31	34	22	33	29	37	32	29	15	25	34	31	32	16	22	28	28	30	42
без отрыва от работы	43	51	1	40	45	48	46	35	43	45	42	51	50	40	49	41	45	48	49	46	22	25	35	42	45	58	63	45	38	44	33
затрудняюсь ответить	1	1	0	1	1	1	1	2	0	1	1	0	0	0	2	2	2	1	2	0	1	6	0	2	1	2	0	2	1	1	1

	Все взрослые, обучавшиеся в прошлом учебном году		Обучались		Возраст					Пол		Образование					Род занятий					Доход на члена семьи			Тип населенного пункта							
			для какой-либо работы	из собственного интереса, для семейных нужд	23 - 25 лет	26 - 29 лет	30 - 35 лет	36 - 45 лет	46 - 54 года	55 лет и старше	мужской	женский	среднее общее и ниже	начальное профессиональное	среднее специальное	незавершенное высшее	высшее профессиональное, послевузовское	предприниматель, ИТД,	руководитель предприятия	руководитель подразделения, специалист	служащий, технический исполнитель	рабочий, в т.ч. в сельском хозяйстве	неработающий	пенсия(ер)(ка)	до 1500 руб.	1501 - 3000 руб.	более 3000 руб.	Москва	Санкт-Петербург	областной центр, столица	республики свыше 1 млн. жителей	областной центр, столица
Доли групп	100	84	15	22	17	19	24	13	5	37	63	9	3	33	20	35	6	30	30	16	9	2	23	35	30	6	6	14	20	39	15	

ЭТО (БЫЛО) ПЛАТНОЕ ИЛИ БЕСПЛАТНОЕ ОБУЧЕНИЕ? И ЕСЛИ ПЛАТНОЕ, ТО КТО ЗА НЕГО ПЛАТИЛ: ТОЛЬКО ВЫ САМИ, ЧАСТИЧНО ВЫ, ЧАСТИЧНО ПРЕДПРИЯТИЕ ИЛИ ТОЛЬКО ПРЕДПРИЯТИЕ?

обучение бесплатное	38	40	28	47	40	28	30	43	52	41	37	36	19	37	36	43	33	35	38	39	37	44	42	42	36	46	37	39	37	37	39
платил(-а) только я (моя семья, мои родные, близкие)	38	33	66	43	50	50	33	16	18	35	41	45	54	39	50	28	33	31	42	40	49	31	38	35	38	34	37	33	43	42	31
платил(-а) частично я, частично предприятие, платило предприятие	21	24	4	7	9	20	33	36	27	22	20	17	23	21	13	26	27	32	18	19	8	25	17	21	22	20	24	25	15	18	30
другое, затрудняюсь ответить	3	3	2	2	1	2	4	5	2	3	3	2	4	4	1	3	6	2	2	2	6	0	2	2	3	0	2	2	5	3	1

ДОХОД СЕМЬИ В ПРОШЛОМ МЕСЯЦЕ В РАСЧЕТЕ НА ОДНОГО ЧЕЛОВЕКА

среднее значение, в руб.	3454	3464	3302	3404	3649	3669	3242	3354	3402	3623	3356	2748	2882	3032	4102	3763	5119	4156	3299	2864	2762	2215	1025	2462	6441	8157	6507	3561	3551	3123	1901
до 1500 руб.	23	23	21	22	27	21	24	21	14	23	22	37	27	27	20	15	12	16	21	29	38	25	100	0	0	0	4	20	14	24	49
1501 - 3000 руб.	35	35	36	31	34	40	34	33	39	33	35	31	46	34	31	37	25	33	38	36	32	44	0	100	0	16	20	36	38	37	35
более 3000 руб.	30	30	27	34	30	27	28	28	41	31	29	18	23	28	34	33	43	38	29	24	19	13	0	0	100	54	47	34	33	28	11
затрудняюсь ответить, не хочу отвечать	13	12	16	13	9	13	14	18	7	12	13	13	4	10	15	14	20	13	12	11	10	19	0	0	0	30	29	11	15	11	5

	Все взрослые, обучавшиеся в прошлом учебном году		Обучались		Возраст					Пол		Образование					Род занятий					Доход на члена семьи			Тип населенного пункта							
			для какой-либо работы	из собственного интереса, для семейных нужд	23 - 25 лет	26 - 29 лет	30 - 35 лет	36 - 45 лет	46 - 54 года	55 лет и старше	мужской	женский	среднее общее и ниже	начальное профессиональное	среднее специальное	незавершенное высшее	высшее профессиональное, послевузовское	предприниматель, ИТД,	руководитель предприятия	руководитель подразделения, специалист	служащий, технический исполнитель	рабочий, в т.ч. в сельском хозяйстве	неработающий	пенсия(ер)-ка)	до 1500 руб.	1501 - 3000 руб.	более 3000 руб.	Москва	Санкт-Петербург	областной центр, столица	республики свыше 1 млн. жителей	областной центр, столица
Доли групп	100	84	15	22	17	19	24	13	5	37	63	9	3	33	20	35	6	30	30	16	9	2	23	35	30	6	6	14	20	39	15	
ТИП НАСЕЛЕННОГО ПУНКТА																																
Москва	6	6	5	6	5	4	5	8	9	5	6	4	0	3	7	8	10	8	6	1	6	6	0	3	10	100	0	0	0	0	0	0
Санкт-Петербург	6	6	3	4	5	5	8	5	7	6	5	6	12	3	7	7	12	8	2	8	4	6	1	3	9	0	100	0	0	0	0	0
областной центр, столица республики свыше 1 млн. жителей	14	14	14	13	12	13	14	18	16	11	15	7	4	15	12	17	20	15	15	9	13	13	12	14	16	0	0	100	0	0	0	0
областной центр, столица республики менее 1 млн. жителей	20	19	26	22	25	17	20	15	20	19	21	7	19	18	25	23	25	21	19	13	17	38	12	22	23	0	0	0	100	0	0	0
районный центр, малый город, поселок городского типа	39	40	36	45	37	41	38	35	36	42	38	47	42	41	38	37	25	34	41	50	44	19	42	42	37	0	0	0	0	100	0	0
село	15	15	16	11	15	19	15	18	11	16	14	29	23	20	10	9	8	13	17	19	17	19	33	15	6	0	0	0	0	0	0	100
ВОЗРАСТ																																
23 - 25 лет	22	21	24	100	0	0	0	0	0	26	20	20	12	16	37	20	12	16	17	25	28	0	21	20	25	22	14	20	24	25	16	
26 - 29 лет	17	17	19	0	100	0	0	0	0	21	15	20	27	17	20	14	14	13	18	24	17	0	21	17	17	16	16	15	21	16	17	
30 - 35 лет	19	19	21	0	0	100	0	0	0	17	20	23	23	20	22	15	20	20	21	17	24	0	18	22	17	14	18	18	16	20	23	
36 - 45 лет	24	24	23	0	0	0	100	0	0	21	25	23	27	27	15	26	29	28	26	24	21	6	25	23	22	22	33	24	24	23	23	
46 - 54 года	13	14	8	0	0	0	0	100	0	10	15	8	8	16	4	17	20	16	15	8	10	6	12	13	12	18	12	17	10	12	16	
55 - 64 года	4	4	3	0	0	0	0	0	80	5	3	5	4	3	2	6	6	5	3	1	0	63	3	4	5	2	2	5	4	4	4	
65 лет и старше	1	1	1	0	0	0	0	0	20	0	2	0	0	0	0	3	0	2	0	0	0	25	0	1	2	6	4	1	1	0	0	

	Все взрослые, обучавшиеся в прошлом учебном году		Обучались		Возраст					Пол		Образование					Род занятий					Доход на члена семьи			Тип населенного пункта							
			для какой-либо работы	из собственного интереса, для семейных нужд	23 - 25 лет	26 - 29 лет	30 - 35 лет	36 - 45 лет	46 - 54 года	55 лет и старше	мужской	женский	среднее общее и ниже	начальное профессиональное	среднее специальное	незавершенное высшее	высшее профессиональное, послевузовское	предприниматель, ИТД,	руководитель предприятия	руководитель подразделения, специалист	служащий, технический исполнитель	рабочий, в т.ч. в сельском хозяйстве	неработающий	пенсионер(-ка)	до 1500 руб.	1501 - 3000 руб.	более 3000 руб.	Москва	Санкт-Петербург	областной центр, столица	республики свыше 1 млн. жителей	областной центр, столица
Доли групп	100	84	15	22	17	19	24	13	5	37	63	9	3	33	20	35	6	30	30	16	9	2	23	35	30	6	6	14	20	39	15	

ОБРАЗОВАНИЕ

начальное, основное общее	0	0	1	1	0	1	0	0	0	0	1	5	0	0	0	0	0	0	0	1	3	0	1	0	1	0	2	0	0	1	1
начальное профессиональное	3	3	3	2	5	4	3	2	2	4	2	0	100	0	0	0	2	0	3	11	3	0	4	4	2	0	6	1	3	3	5
среднее общее	9	9	10	8	11	11	9	6	9	13	6	95	0	0	0	0	6	0	7	29	14	13	15	8	5	6	8	5	3	11	17
среднее специальное	33	31	41	24	33	34	37	41	25	28	35	0	0	100	0	0	22	20	48	39	28	31	39	32	31	20	16	34	30	34	43
незавершенное высшее	20	20	16	33	23	23	13	6	7	18	21	0	0	0	100	0	20	21	18	14	18	0	17	18	23	24	24	17	24	19	14
высшее профессиональное, послевузовское	35	36	28	32	28	28	38	45	57	35	35	0	0	0	0	100	51	59	25	7	35	56	24	38	39	50	43	42	39	33	20
затрудняюсь ответить	0	0	0	1	1	0	0	0	0	1	0	0	0	0	0	0	0	0	0	0	0	0	1	0	0	0	0	1	1	0	0

РОД ЗАНЯТИЙ В НАСТОЯЩЕЕ ВРЕМЯ (Карточка, один ответ.)

предприниматель; индивидуальная трудовая деятельность	3	2	4	2	3	5	3	2	0	3	3	2	4	2	4	2	47	0	0	0	0	0	3	2	3	10	6	2	2	2	2
руководитель, зам. руководителя предприятия, учреждения, фирмы	3	3	1	1	2	1	4	7	7	5	2	1	0	1	2	6	53	0	0	0	0	0	1	3	5	0	6	6	6	1	2
руководитель подразделения, специалист	30	32	17	21	23	31	36	38	39	28	31	2	0	18	31	50	2	100	0	0	0	13	21	28	38	42	45	33	31	26	26
служащий, технический исполнитель	30	31	27	23	32	33	33	35	23	21	36	23	27	44	28	22	2	0	100	0	0	6	28	34	29	32	10	32	29	32	34
рабочий, в т.ч. в сельском хозяйстве	16	15	21	18	23	14	16	10	5	30	8	49	62	19	11	3	0	0	0	100	0	0	21	17	13	4	22	10	10	20	20
пенсионер(-ка)	2	1	5	0	0	0	0	1	32	1	3	2	0	2	0	3	0	1	0	0	0	100	2	2	1	2	2	2	3	1	2
неработающий	9	8	15	11	9	11	8	7	0	4	12	16	8	8	8	9	0	0	0	0	100	0	15	8	6	10	6	8	7	10	10
студент(-ка), учащийся, другое, затрудняюсь ответить	10	9	9	29	11	5	1	1	0	12	8	6	0	7	22	6	2	0	3	4	1	0	12	9	8	6	4	7	14	11	6

	Все взрослые, обучавшиеся в прошлом учебном году		Обучались для какой-либо работы из собственного интереса, для семейных нужд	Возраст					Пол		Образование					Род занятий					Доход на члена семьи			Тип населенного пункта							
				23 - 25 лет	26 - 29 лет	30 - 35 лет	36 - 45 лет	46 - 54 года	55 лет и старше	мужской	женский	среднее общее и ниже	начальное профессиональное	среднее специальное	незавершенное высшее	высшее профессиональное, послевузовское	предприниматель, ИТД, руководитель предприятия	руководитель подразделения, специалист	служащий, технический исполнитель	рабочий, в т.ч. в сельском хозяйстве	неработающий	пенсия(ер)(ка)	до 1500 руб.	1501 - 3000 руб.	более 3000 руб.	Москва	Санкт-Петербург	областной центр, столица	областки свыше 1 млн. жителей	областной центр, столица	республики менее 1 млн. жителей
Доли групп	100	84	15	22	17	19	24	13	5	37	63	9	3	33	20	35	6	30	30	16	9	2	23	35	30	6	6	14	20	39	15

НА ЧТО ИЗ ПЕРЕЧИСЛЕННОГО ТРАТИЛА В ПРОШЛОМ УЧЕБНОМ ГОДУ ВАША СЕМЬЯ В СВЯЗИ С ВАШИМ (ЕГО/ЕЕ) ОБУЧЕНИЕМ?

затраты взрослых в период поступления	30	29	36	32	35	33	28	25	14	27	32	31	35	31	37	25	27	22	34	30	40	19	33	31	30	18	8	22	32	32	44
затраты взрослых в период обучения	64	61	79	79	72	73	54	45	36	61	66	67	62	62	76	59	61	57	66	61	78	63	68	64	60	48	57	62	67	65	69
все затраты обучавшихся взрослых	72	69	86	86	79	78	64	54	43	69	73	73	73	71	84	65	71	64	74	71	82	69	75	72	69	58	57	69	74	73	77

СУММЫ ЗАТРАТ НА ПОСТУПЛЕНИЕ

среднее значение, в руб.	1735	1806	1417	1822	1377	1885	2033	1681	462	1880	1661	890	1304	1338	2320	2137	1890	1959	1711	1163	2315	617	1435	2068	1571	1786	4000	824	1097	2285	1546
до 500 руб.	11	11	13	10	12	13	10	11	9	11	11	18	23	11	10	8	10	7	12	17	13	13	16	11	11	4	4	11	13	9	18
501 - 2000 руб.	8	8	7	9	11	9	6	7	2	5	10	5	8	9	10	8	6	7	10	6	10	6	10	8	10	6	0	4	9	9	12
более 2000 руб.	5	5	7	7	7	4	5	4	0	6	5	4	4	5	7	5	4	5	5	4	12	0	5	7	5	4	2	2	3	8	8
затрудняюсь ответить, не хочу отвечать, затрат не было	75	76	73	74	69	73	79	78	89	78	74	73	65	75	73	79	80	81	73	73	65	81	70	74	75	86	94	83	75	74	62

СУММЫ ЗАТРАТ НА УЧЕБУ

среднее значение, в руб.	6988	7184	6167	9943	7431	6699	5878	2315	755	8646	6157	3698	4952	5020	10846	7591	7133	7382	6986	5765	7909	930	5980	6018	8537	12167	11792	4473	6946	7548	5125
до 1000 руб.	17	18	14	16	15	14	17	25	25	14	19	27	19	18	12	17	16	15	19	16	23	31	21	20	13	10	12	25	18	15	20
1001 - 7000 руб.	19	16	32	22	20	24	18	10	5	17	20	24	23	22	15	16	18	15	17	24	24	13	22	20	18	6	16	15	18	20	25
более 7000 руб.	18	18	19	29	26	20	13	4	0	19	18	11	15	13	34	17	18	20	19	12	24	0	15	18	22	20	18	11	20	21	15
затрудняюсь ответить, не хочу отвечать, затрат не было	46	48	35	33	39	41	52	61	70	50	43	39	42	47	39	51	49	50	45	49	28	56	41	41	47	64	53	48	44	44	39

	Все взрослые, обучавшиеся в прошлом учебном году		Обучались		Возраст					Пол		Образование					Род занятий					Доход на члена семьи			Тип населенного пункта							
			для какой-либо работы	из собственного интереса, для семейных нужд	23 - 25 лет	26 - 29 лет	30 - 35 лет	36 - 45 лет	46 - 54 года	55 лет и старше	мужской	женский	среднее общее и ниже	начальное профессиональное	среднее специальное	незавершенное высшее	высшее профессиональное, послевузовское	предприниматель, ИТД,	руководитель предприятия	руководитель подразделения, специалист	служащий, технический исполнитель	рабочий, в т.ч. в сельском хозяйстве	неработающий	пенсия(ер)-ка)	до 1500 руб.	1501 - 3000 руб.	более 3000 руб.	Москва	Санкт-Петербург	областной центр, столица	областли свыше 1 млн. жителей	областной центр, столица
Доли групп	100	84	15	22	17	19	24	13	5	37	63	9	3	33	20	35	6	30	30	16	9	2	23	35	30	6	6	14	20	39	15	
ОБЩИЕ СУММЫ ЗАТРАТ ОБУЧАВШИХСЯ ВЗРОСЛЫХ																																
среднее значение, в руб.	6931	7095	6226	9810	7239	7004	5766	2767	645	8237	6226	3793	4779	4954	10823	7660	6902	7184	7011	5404	8671	839	6030	6049	8170	10065	11836	4391	6653	7625	5413	
до 1000 руб.	19	19	16	16	17	13	19	26	30	18	19	27	27	19	13	18	16	16	20	22	15	38	25	21	15	16	12	27	21	14	22	
1001 - 7000 руб.	21	19	33	25	23	27	21	13	5	18	23	25	23	27	16	18	22	18	20	24	28	13	22	24	22	10	16	16	20	24	27	
более 7000 руб.	19	19	21	30	28	20	13	6	0	21	18	11	19	14	34	18	18	20	20	14	28	0	18	18	22	20	18	11	20	23	17	
затрудняюсь ответить, не хочу отвечать, затрат не было	41	43	30	28	32	39	47	54	66	43	39	37	31	40	37	46	45	45	40	39	28	50	35	37	41	54	53	45	40	39	34	
ВЫ СЛЫШАЛИ ИЛИ НЕТ О СЛУЧАЯХ, КОГДА ЧЕЛОВЕК КОМУ-ТО НЕОФИЦИАЛЬНО ПЛАТИТ ЗА ПОСТУПЛЕНИЕ НА ТАКУЮ УЧЕБУ?																																
слышал(-а)	37	37	39	60	44	35	28	15	23	40	36	25	31	36	51	34	27	34	39	38	36	38	30	35	46	38	22	33	50	36	33	
не слышал(-а)	58	59	56	37	52	59	65	82	70	53	61	71	69	59	44	61	67	61	57	59	59	56	64	61	51	60	73	61	46	59	63	
затрудняюсь ответить	5	5	5	4	4	6	6	3	7	7	4	4	0	5	5	5	6	6	4	3	5	6	6	5	3	2	4	7	4	5	5	
ЕСЛИ БЫ ПРЕДСТАВИЛАСЬ ВОЗМОЖНОСТЬ, ВЫ СОГЛАСИЛИСЬ ИЛИ НЕ СОГЛАСИЛИСЬ БЫ НА ТАКУЮ НЕОФИЦИАЛЬНУЮ ПЛАТУ ЗА ПОСТУПЛЕНИЕ? (Ответы заявивших, что они слышали о неофициальных платах при поступлении.)																																
да	11	11	10	22	17	9	6	4	2	14	10	7	4	12	19	8	8	13	10	9	8	6	10	8	16	16	2	12	15	11	10	
нет	20	20	24	28	22	19	20	10	14	21	20	13	19	20	23	21	18	17	24	24	21	19	17	21	24	18	18	15	29	20	17	
затрудняюсь ответить	5	6	4	10	5	7	2	2	7	4	6	5	8	4	10	5	2	4	4	6	8	13	4	6	6	4	2	6	6	5	6	
СЛЫШАЛИ ВЫ ИЛИ НЕТ О СЛУЧАЯХ, КОГДА ЧЕЛОВЕК КОМУ-ТО ПЛАТИТ ЗА НЕОФИЦИАЛЬНУЮ ПОМОЩЬ В ХОДЕ ТАКОГО ОБУЧЕНИЯ?																																
слышал(-а)	39	39	40	60	45	41	30	18	18	42	37	23	46	35	59	35	27	37	41	41	32	38	29	37	48	38	22	35	49	41	30	
не слышал(-а)	55	55	53	34	49	49	64	80	77	52	56	69	46	57	35	60	71	59	54	51	56	50	65	56	48	60	67	60	46	52	61	
затрудняюсь ответить	6	6	7	6	6	10	6	3	5	6	6	8	8	7	5	5	2	5	5	8	12	13	7	8	4	2	10	5	5	7	8	

	Все взрослые, обучавшиеся в прошлом учебном году		Обучались		Возраст					Пол		Образование					Род занятий					Доход на члена семьи			Тип населенного пункта						
			для какой-либо работы	из собственного интереса, для семейных нужд	23 - 25 лет	26 - 29 лет	30 - 35 лет	36 - 45 лет	46 - 54 года	55 лет и старше	мужской	женский	среднее общее и ниже	начальное профессиональное	среднее специальное	незавершенное высшее	высшее профессиональное, послевузовское	предприниматель, ИТД,	руководитель предприятия	руководитель подразделения, специалист	служащий, технический исполнитель	рабочий, в т.ч. в сельском хозяйстве	неработающий	пенсия(ер)-ка)	до 1500 руб.	1501 - 3000 руб.	более 3000 руб.	Москва	Санкт-Петербург	областной центр, столица республики свыше 1 млн. жителей	областной центр, столица республики менее 1 млн. жителей
Доли групп	100	84	15	22	17	19	24	13	5	37	63	9	3	33	20	35	6	30	30	16	9	2	23	35	30	6	6	14	20	39	15

ЕСЛИ БЫ ПРЕДСТАВИЛАСЬ ТАКАЯ ВОЗМОЖНОСТЬ, ВЫ СОГЛАСИЛИСЬ ИЛИ НЕ СОГЛАСИЛИСЬ БЫ НА ТАКУЮ НЕОФИЦИАЛЬНУЮ ПЛАТУ ВО ВРЕМЯ ОБУЧЕНИЯ? (Ответы заявивших, что они слышали о таких неофициальных платах.)

да	13	13	13	23	16	14	7	5	5	15	12	8	12	12	26	8	8	12	15	11	8	6	10	10	20	6	10	14	13	16	9
нет	21	21	23	27	23	23	20	10	11	23	20	13	31	18	27	22	18	20	20	29	18	19	15	22	23	28	12	18	30	20	15
затрудняюсь ответить	5	5	4	9	7	4	2	3	2	4	6	1	4	5	7	5	2	5	6	1	6	13	4	5	5	4	0	3	6	5	6
Нет ответа	61	61	60	40	55	59	70	82	82	58	63	77	54	65	41	65	73	63	59	59	68	63	71	63	52	62	78	65	51	59	70

А СЛЫШАЛИ ВЫ ИЛИ НЕТ О СЛУЧАЯХ, КОГДА ПРИ ТАКОМ ОБУЧЕНИИ ЧЕЛОВЕК КОМУ-ТО НЕОФИЦИАЛЬНО ПЛАТИТ ЗА ПОМОЩЬ НА ВЫПУСКНЫХ ЭКЗАМЕНАХ, ЗА ВЫДАЧУ ДИПЛОМА, СВИДЕТЕЛЬСТВА ОБ ОКОНЧАНИИ И Т.Д.?

слышал(-а)	36	35	40	52	42	38	26	20	20	39	34	23	50	39	42	31	27	33	39	36	32	38	30	32	43	26	33	36	42	37	29
не слышал(-а)	58	59	55	42	50	54	67	75	73	54	60	67	50	53	52	64	71	62	56	56	54	56	64	60	53	68	65	60	51	55	65
затрудняюсь ответить	7	7	5	6	8	8	6	4	7	7	7	10	0	8	6	5	2	6	5	8	14	6	7	8	4	6	2	4	7	8	6

ЕСЛИ БЫ ПРЕДСТАВИЛАСЬ ТАКАЯ ВОЗМОЖНОСТЬ, ВЫ СОГЛАСИЛИСЬ ИЛИ НЕ СОГЛАСИЛИСЬ БЫ НА ТАКУЮ НЕОФИЦИАЛЬНУЮ ПЛАТУ ВО ВРЕМЯ ОБУЧЕНИЯ? (Ответы заявивших, что они слышали о таких неофициальных платах.)

да	12	13	10	21	17	15	5	2	9	13	12	8	12	12	20	9	14	12	12	9	10	13	12	9	17	8	14	16	10	14	11
нет	18	17	24	24	18	17	19	14	7	21	17	11	19	22	18	18	10	15	21	24	17	13	15	18	21	14	12	17	25	19	11
затрудняюсь ответить	5	5	5	6	7	5	2	4	5	6	4	4	19	5	5	4	4	5	6	3	5	13	4	5	5	4	6	3	7	4	7

	Все взрослые, обучающиеся в прошлом учебном году		Обучались		Возраст					Пол		Образование					Род занятий					Доход на члена семьи			Тип населенного пункта							
			для какой-либо работы	из собственного интереса, для семейных нужд	23 - 25 лет	26 - 29 лет	30 - 35 лет	36 - 45 лет	46 - 54 года	55 лет и старше	мужской	женский	среднее общее и ниже	начальное профессиональное	среднее специальное	незавершенное высшее	высшее профессиональное, послевузовское	предприниматель, ИТД,	руководитель предприятия	руководитель подразделения, специалист	служащий, технический исполнитель	рабочий, в т.ч. в сельском хозяйстве	неработающий	пенсионер(-ка)	до 1500 руб.	1501 - 3000 руб.	более 3000 руб.	Москва	Санкт-Петербург	областной центр, столица республики свыше 1 млн. жителей	областной центр, столица республики менее 1 млн. жителей	районный центр, малый город, поселок городского типа
Доли групп	100	84	15	22	17	19	24	13	5	37	63	9	3	33	20	35	6	30	30	16	9	2	23	35	30	6	6	14	20	39	15	
СРЕДНЯЯ СУММА НЕОФИЦИАЛЬНЫХ ЗАТРАТ ЗА УЧЕБУ ВЗРОСЛЫХ, в рублях																																
неофициальная помощь при поступлении	31481	24631	66091	50547	30617	16383	14758	19846	6700	27706	34257	13500	35000	20370	51077	28438	35556	22700	25734	33837	18550	6775	15190	22130	44404	59850	58375	#####	12818	26915	11189	
неофициальная помощь в ходе обучения	10028	10684	6777	10242	13791	10273	7940	5319	10000	8561	11268	8000	7725	5489	10654	13848	3000	13304	9729	6910	13283	7333	8696	7717	12394	46750	9500	7059	7408	6467	12660	
неофициальная помощь на выпускных экзаменах, за выдачу диплома, свидетельства об окончании и т.д.	19858	20923	15270	32393	13878	10688	9259	31569	3500	19064	20402	10500	9020	32345	12737	16934	33000	11060	29688	25040	7809	2433	15452	11971	29012	49667	8120	18150	11964	29398	7330	
У ВАШЕЙ СЕМЬИ ЕСТЬ МАТЕРИАЛЬНАЯ ВОЗМОЖНОСТЬ НЕОФИЦИАЛЬНО ПЛАТИТЬ ИЛИ ТАКОЙ ВОЗМОЖНОСТИ НЕТ?																																
да	23	23	22	28	24	26	22	14	23	26	22	14	12	21	31	25	53	25	20	14	22	31	10	18	36	30	35	22	27	21	20	
нет	64	65	62	63	61	66	65	67	59	59	67	69	77	68	59	61	33	60	70	71	69	63	80	69	49	50	37	68	63	68	67	
затрудняюсь ответить	13	12	16	9	15	8	13	19	18	15	11	17	12	10	10	14	14	15	10	15	9	6	10	13	15	20	29	10	10	11	14	